PRIMER AÑO — Núm. 10. | PORTE PAGADO | Dirección, Redacción y Administración: AVENIDA DE MAYO 769 | Buenos Aires, Sábado 25 de Diciembre de 1915

Director: JOSÉ LUIS CANTILO

Todas las cartas destinadas a la Redacción deben ser dirigidas al Director.

Como el diario no puede responsabilizarse por los manuscritos que se le envíen, ruega a los autores guarden copia de ellos.

Dirección Telegráfica: EPOCA; Buenos Aires

Teléfonos: Unión Telefónica — DIRECTOR 5135 — REDACCIÓN 5196 — ADMINISTRACIÓN 5016.

La Epoca

F.C.S. Biblioteca de la Universidad Nacional de La Plata

PRECIOS DE SUSCRIPCION:

CAPITAL

$ m/l. Un mes 1.70 — $ m/l. Tres meses 5 — $ m/l. Seis meses 10 — $ m/n Un año 20

PROVINCIAS

Un mes 2 — Tres meses 6 — Seis meses 12 — Un año 24

EXTERIOR

$ m/n Un mes 2 — $ m/n Tres meses 6 — $ m/n Seis meses 12 — $ m/n Un año 24

Número del día 0.03 — Número atrasado (dentro de los 30 días) 0.20 — De fechas anteriores 0.50.

LA EPOCA se envía directamente por correo a toda persona que lo pida acompañando el importe correspondiente. Los pedidos de suscripciones para el interior de la República se atenderán por cualquier número de días a razón de 0.08 por ejemplar.

VEASE EN LA PÁGINA 16 LA INFORMACIÓN DE ÚLTIMA HORA

25 DE DICIEMBRE DE 1915

En el vacío

Se ha reunido hoy la convención del partido Demócrata Progresista. Quiere decir que ha consumado, aquella agrupación política, el acto más trascendental que puede abordar un partido: el de su definición; expresada en la elección de las candidaturas que encarnarán, en síntesis, sus propósitos y sus anhelos en el gobierno de la república.

Acto de tal trascendencia, para un partido de significación nacional y de honda raigambre en las opiniones populares, debiera estar auspiciado por inquietas expectativas y caldeado por el entusiasmo. No de otro modo pueden manifestarse los anhelos de una gran opinión popular, aún extractada en los representantes de una asamblea, cuando se agita problema tan importante como la designación de sus candidatos presidenciales, pues es nada menos, que su felicidad y su existencia lo que juega en tan solemne instante.

Nada de ésto: ni expectativa, ni entusiasmo, se advierte en torno de la convención demócrata. Al acontecimiento, le falta elocuencia; calor popular.

Alguien preguntó a Cicerón qué era elocuencia. Elocuencia es emoción, contestó el maestro. ¿Y emoción? Emoción es sinceridad.

Esa sinceridad, que es emoción, le falta a la convención demócrata progresista. Por ello no es elocuente y ocurre en el vacío, perdida entre los sucesos políticos comunes o destacada, acaso, no por su significado, sino por la circunstancia de señalar una definitiva disolución partidaria.

Ese silencio, ese vacío, es toda una definición. No ha necesitado deliberar aquella asamblea de convencionales para hacernos saber que las soluciones a que pueda arribar no serán, jamás, expresiones de anhelos democráticos; nunca mejor que en el seno de ella podría hacerse la histórica pregunta: ¿dónde está el pueblo?

Cada delegación, en efecto, no ha llegado trayendo consigo un mandato popular. Desde las provincias de origen vinieron desorientadas y desilusionadas. Y en vano se esperaría un gesto espontáneo, una palabra de calurosa convicción que levantara su ambiente.

A esta finalidad, de una asamblea sin ideales y sin propósitos, debía llegar, por propia inercia, el partido Demócrata Progresista. Ya había demostrado, en sus procedimientos, que carecía de todos los caracteres de una agrupación política de verdadero alcance nacional y en sus tramitaciones con el gobernador Ugarte, su poco respeto por los ideales democráticos que ha querido simbolizar en su nombre. Ha sufrido, como los cristales, el trabajoso proceso de asociaciones y desasociaciones sucesivas, hasta hallar la fórmula de su cristalización. La ha hallado en la convención que celebra actualmente y en la cual presenta, al desnudo, sus características. Características de conglomerado artificial, unido por deleznables conveniencias y por intereses de momento que en vano quiere aparentar la cohesión que da una fe y la fuerza que dá una convicción.

Ni una ni otra sostienen y apoyan a aquél núcleo de hombres que deliberan en nombre de un partido sobre el porvenir de una nación. Y es por eso que su deliberar no es elocuente y se pierde en el vacío.

SERVICIO TELEGRAFICO EXCLUSIVO

La cuestión de los fletes

Necesidad absoluta de rebajarlos

PROPÓSITOS DEL GOBIERNO BRITÁNICO

ESTUDIO DEL PROBLEMA

INTENCIONES DE Mr. BALFOUR

LAS COMPAÑIAS DE NAVEGACION

PARIS, diciembre 25 (2.20 a. m.). — Acabo de tener una entrevista con un alto funcionario francés recientemente llegado de Londres, a donde fué en misión del gabinete de París.

Este personaje, cuyo nombre no estoy autorizado a divulgar, me manifestó que en general la situación en Inglaterra es satisfactoria y que los efectos de la contienda se sienten poco.

Sin embargo parece que uno de los asuntos que más preocupan el gabinete británico es el problema de los fletes.

Esta cuestión constituye un verdadero problema económico de difícil solución y amenaza llegar a extremos tales que pudiera convertirse en una enorme serie de dificultades para el abastecimiento del Reino Unido y de su ejército.

El alza de los fletes se mantiene a pesar de todas las medidas dictadas por el gobierno y tiende a adquirir aun mayor vuelo.

Los seguros marítimos aumentados considerablemente por los riesgos de guerra, la disminución de buques mercantes en los mares y el aliciente de la especulación han originado un estado de cosas que el gobierno inglés reputa grave y que está resuelto a cortar si no de raíz por lo menos a atenuar sus perniciosos efectos.

El gabinete inglés ha celebrado ya varias conferencias para estudiar éste asunto y no ha llegado a una resolución definitiva.

Mr. Balfour, primer lord del Almirantazgo, ha celebrado varias reuniones con los presidentes de los directorios de las principales compañías de navegación, y ha apelado a su patriotismo para que ayuden al gobierno a resolver el problema, provocando una rebaja en los fletes.

Mr. Balfour manifestó que las circunstancias son graves, que la guerra va a prolongarse y que es indispensable rebajar los fletes, pues su enorme alza repercute sobre el costo de los artículos de consumo y encarece la vida haciéndola imposible a las clases trabajadoras.

Insinuó además el primer lord del Almirantazgo que si bien el canal de Suez está perfectamente defendido y no es probable que quede interrumpido, conviene tener en cuenta todas las eventualidades y ponerse a cubierto.

Finalmente Mr. Balfour expuso a los navieros que el gobierno se verá obligado a adoptar medidas severas para evitar el alza progresiva de los fletes sin que ello importe crear nuevos impuestos o gravámenes sobre las compañías de navegación.

Los representantes de las grandes compañías marítimas expusieron a su vez que están dispuestos a secundar la acción del gobierno; pero hicieron ver al mismo tiempo con datos y estadísticas la enorme disminución del tráfico de viajeros, el aumento de los riesgos y las exigencias de los consignatarios de mercaderías. Las compañías de navegación prometieron a Mr. Balfour estudiar por su parte el asunto y presentarle sus conclusiones.

En cuanto terminen las fiestas de Navidad el gabinete británico volverá a ocuparse de esta cuestión.

CONFIRMACION

He aquí los términos en los cuales el diputado De Tomaso ha confirmado en Tucumán la alianza socialista-conservadora:

—Llegarán a votar una fórmula extraña a la socialista?

—Puede ser; dependerá de las simpatías que ante nosotros tengan los candidatos adversarios por su vida política y sobre todo por sus ideas de gobierno confesadas y conocidas. Llegaríamos hasta aceptar un gobierno que tuviera ideas conservadoras, siempre que sus hombres se encontraran en la condición que acabo de expresarle. La actitud de los electores socialistas, si es que las cosas los colocan en grado de definir con su voto una u otra fórmula, estará encuadrada, lo repito, dentro de lo que disponga un congreso del partido.

—¿Y las fórmulas radicales?

—No tendrán nuestro apoyo. En el socialismo miramos a ese partido como reaccionario; no se ha metodizado en la opinión y no le conocemos programa ni definición alguna. Siquiera a los conservadores se les conoce lo que desean: conservar lo existente.

EL DIA POLITICO

LA CONVENCION DEMOCRATA

Antes de la reunión

CONFERENCIAS DE LA MAÑANA

Aún cuando en última hora, damos los resultados de la convención Demócrata efectuada esta tarde en el Coliseo, creemos interesante anticipar la información detallada de lo ocurrido en la mañana, que explica, en parte, las ocurrencias de la tarde.

◈ ◈ ◈

Durante la mañana se han efectuado varias reuniones parciales de delegados.

A los entrerrianos, que se reunieron en el Paris Hotel, les servían de cicerones el Dr. Agustín Redoni y el diputado provincial Leguizamón. Ellos les repartían las tarjetas de entrada a la convención y les sopiaban al oído la fórmula que debían votar. Faltaban a la reunión catorce representantes, algunos de los cuales llegaron por vía Rosario a la 1 de la tarde.

A los santafecinos les daba las últimas instrucciones en el Cecil Hotel, el doctor Enrique Thedy, candidato a gobernador demócrata por aquella provincia.

De esta delegación sólo faltan cuatro, entre ellos el senador don Ignacio Iturraspe, que ha excusado en forma terminante su asistencia, después del desaire que le infirieran sus correligionarios, al no incluirlo entre los convencionales liguistas que proclamaron últimamente su fórmula gubernativa.

La desavenencia del señor Iturraspe quizás plantee su separación: hasta se habla que formará el partido Demócrata del Norte de Santa Fe.

Los sanjuaninos han desfilado por el estudio del doctor Enrique Rojo. Sus comprovincianos se manifestan satisfechos por el triunfo alcanzado ayer por su leader, imponiendo ante la junta el rechazo de los diplomas de los delegados de Buenos Aires, con la amenaza de que se retirarán de la asamblea conjuntamente con los representantes de Mendoza y Jujuy, si aprobaban dichas credenciales.

◈ ◈ ◈

La convención necesita para sesionar, un quórum de 220 miembros. Hay esperanzas de obtenerlos, porque hasta último momento, como adelantamos ayer, se ha echado mano de los suplentes con el objeto de evitar un fracaso.

Hemos pedido en secretaría la lista completa de los que, dentro de breves instantes deben participar del acto, y aun no se conoce en definitiva su composición. Se borran nombres, se agregan, se hacen enmiendas, la cuestión es que haya número a todo trance.

Podemos asegurar que las delegaciones han sido modificadas en su totalidad. Los comités de las provincias sabrán después quiénes han realizado esta tarea y con qué criterio se ha procedido para que los interpreten.

Si ha sido posible designar personeros a los que faltan, la asamblea íntegra constará de 464 ciudadanos. Hay que descontar a los 600 componentes proyectados, los 120 de Buenos Aires y los 16 de La Rioja que no asisten.

◈ ◈ ◈

Definitivamente, fracasadas las negociaciones demócratas conservadoras y sin la esperanza de una soldadura posible, la información previa a la asamblea celebrada en el día de hoy, daba ya como resuelto el problema en primera instancia con la fórmula compuesta por los señores Lisandro de la Torre y Benito Villanueva, agregándose que el primero renunciaría tantas veces como fuera necesario, consecuente con declaraciones anteriores, hasta llegar a la solución a que el partido Demócrata aspira.

Se agregaba, también, que el señor de la Torre pronunciaría un "gran discurso", en su carácter de presidente del comité nacional y para el caso de ser proclamado electo, sobre la situación política del país y los graves problemas de gobierno a que está abocada, para terminar declinando su candidatura.

Y finalmente se decía, en los círculos que se consideran bien informados, que en el caso de ser aceptada la renuncia del doctor de la Torre, se proclamaría la candidatura del señor Alejandro Carbó.

Por lo que respecta al segundo término de la fórmula existía la duda de que el señor Villanueva aceptara el voto de la asamblea pues no habría manifestado ni su conformidad ni su negativa.

◈ ◈ ◈

La renuncia del señor Eduardo Acosta a la presidencia del comité de la provincia de Buenos Aires, tiene carácter de indeclinable toda vez que no se le ha acordado representación a los cincuenta y tantos comités ya formados y constituídos en ese distrito.

Puede adelantarse que la mayoría de estos comités con o sin la anuencia del señor Ugarte, habrán de incorporarse al partido Radical, no por la renuncia del señor Acosta, ni por el desaire sufrido, sino porque están formados por hombres independientes salidos de las filas conservadoras.

◈ ◈ ◈

El señor Benito Villanueva no oculta su desagrado.

Cree que se ha carecido de tacto y que no se ha dado el valor merecido a cada una de las fuerzas políticas que formarán el conglomerado demócrata progresista.

◈ ◈ ◈

Consultado uno de los posibles candidatos al primer término de la fórmula significó que a su juicio era inútil echar nuevos nombres a circulación; a su juicio, la fórmula debiera estar compuesta por quienes han tenido la dirección de la campaña, toda vez que se sabe ya positivamente, su infructuosidad.

◈ ◈ ◈

La impresión de algunos convencionales recién llegados, es de estupor: hemos emprendido viaje, decía uno de ellos, completamente engañados. Creíamos que existían algunas dificultades, pero no imaginamos este desbarajuste.

◈ ◈ ◈

Los demócratas efectuaron anoche una larga reunión en el Jockey Club. En ella se obtuvo la impresión de un completo fracaso.

Un jefe demócrata repetía estas palabras a los convencionales, recién llegados de tierra adentro:

—Tenemos que caer con honor.

◈ ◈ ◈

Los ugartistas no ocultan sus agravios. Conceptúan que es preferible perderlo todo a aceptar imposiciones absolutamente injustificadas.

◈ ◈ ◈

Circulan fórmulas variadas:

De la Torre-Villanueva: Carbó-Villanueva Ramos Mexía-Villanueva.

◈ ◈ ◈

Se afirma que en primer término será elegido de la Torre, el cuál renunciará y será reemplazado por Carbó.

◈ ◈ ◈

Los corrillos de sobremesa en clubs y hoteles son animadísimos.

No se espera sino un fracaso para esta tarde y con esta convicción irán todos al Coliseo.

◈ ◈ ◈

Manifestaciones hechas por el señor Benito Villanueva, en presencia de los trabajos que se hacen para su proclamación de candidato a la vice-presidencia de la República permiten anticipar que, si el caso se produjera, no habrá de aceptar la designación.

Entiende el señor Villanueva que cualquier fórmula que se proclame irá al fracaso si no cuenta con el concurso de la provincia de Buenos Aires, vale decir, del señor Ugarte.

LA GUERRA

Situación Política

Dos eminentes políticos, el uno húngaro, el conde Appony, y ruso el otro, el señor Sazonoff, ministro de relaciones exteriores de Rusia, han coincidido, con diferencia de horas solamente, en sus vistas sobre la imposibilidad de hacer la paz en estos momentos.

El conde Appony declaró que para arribar a la terminación del conflicto sería condición indispensable que Rusia abandonase toda idea de predominio en la península balcánica y en el Oriente, agregando que las aspiraciones moscovitas son las mayores dificultades para una paz franca y duradera.

Por su parte, el ministro de relaciones exteriores de Rusia llegaba a parecidas conclusiones, si bien no mencionó para nada los Balcanes, ni los Dardanelos, limitándose a expresar ante la comisión de presupuesto de la Duma que estimaba condición imperativa para la paz destruir el militarismo prusiano.

Varias veces se achacó a Lord Kitchener falta de previsión; pues bien: justo es reconocer que en esto de la prolongación de la guerra el mariscal británico estuvo acertadísimo, porque a los pocos meses de estallar la conflagración y de ver el desarrollo de las operaciones militares, manifestó públicamente que la contienda duraría tres años y quizá más.

Se ve, pues, que la imposibilidad de una paz rápida fué prevista por el ministro de guerra de la Gran Bretaña y que los políticos húngaro y ruso vienen ahora a darle la razón.

Hay, por lo tanto, que convencerse de la triste realidad y abandonar toda ilusión de que la guerra concluirá pronto.

La política de Grecia vuelve nuevamente a nublarse. El resultado de las elecciones va a determinar un cambio en el gabinete que actualmente preside el señor Skoulodis, y dase como un hecho inminente el advenimiento del señor Gounaris, político que, según parece, es el que mejor ha sabido interpretar los sentimientos del rey Constantino y llevar al terreno de los hechos sus vistas internacionales.

En ningun momento puede decirse ha quedado bien definida la política exterior de Grecia. A pesar del famoso reportaje al rey Constantino por "The Times", a pesar de las declaraciones posteriores del señor Skoulodis y de otros personajes griegos, la actitud de Grecia continua difusa, muy vaga y fluctuante siempre, si bien dentro de una corriente de neutralidad, extraña en cierto modo también, pues unas veces cede a la imposición de los imperios centrales, otras a la de los aliados, sin que falten de cuando en cuando pequeñas rebeliones, seguidas luego de movimientos contrarios. En una de las últimas entrevistas de que fué objeto el jefe del gabinete griego por "The Daily Chronicle", el señor Skoulodis enumeró una serie de cargos graves contra los aliados, dirigidos especialmente a Inglaterra. Acusó a este país de haber empleado un doble juego para atraerse el concurso de Grecia y de haber hecho simultáneamente ofrecimientos de territorios e intimidar la renuncia a otras expansiones, como sucedió con el puerto de Kavala.

Afirmó asimismo el señor Skoulodis que los aliados no habrían fracasado en los Dardanelos si oportunamente hubieran aceptado el concurso de Grecia y el plan del Estado Mayor helénico para esa expedición y vencer a Turquía. En lo que afecta a la ocupación de Salónica, el gobierno griego considera que los aliados prescindieron de las consideraciones a que Grecia como nación independiente tiene derecho y que esa falta de respeto cambióse luego en hostilidad, al punto de decretar el bloqueo comercial de su país, del cual Inglaterra y Francia habían recibido repetidas pruebas de tolerancia y de amistad. En suma, y recapitulando, el jefe del gobierno griego imputa a los aliados la situación crítica en que se halla ahora la nación helena, expuesta a ser invadida por el otro bando beligerante y a convertirse en teatro de devastaciones y de ruinas, como Bélgica, Serbia y Polonia.

Estas declaraciones han repercutido hondamente en la Gran Bretaña y después de las vacaciones parlamentarias, el gabinete Asquith será interpelado sobre estos graves asuntos, cuyo velo ha descorrido un poco el señor Kkoulodis.

Ha llegado el momento más agudo de la crisis griega y de un momento a otro podremos ser testigos de acontecimientos trascendentales en ese país, escenario de tantas glorias militares y artísticas en el pasado.

La misión pacifista Ford ha tenido un epílogo bastante ridículo... Esto viene a justificar los dichos vulgares de que los extremos se tocan y de que lo sublime está a un paso de lo burlesco.

Los peregrinos de la paz encallaron en Chistiania, y allí, a los pocos días de su arribo, surgieron escisiones entre esos portadores de la rama de olivo y como consecuencia fatal sobrevino la disolución del centenar de personas bien intencionadas que escoltaban a Mr. Ford, prometiéndose secundar sus miras humanitarias.

El iniciador de la expedición pacifista debe haber sentido la situación de enorme ridículo en que se encuentra y esto sin duda le ha obligado a salir precipitadamente de Cristianía para embarcarse solo en viaje de regreso a Nueva York. De este puerto salió triunfalmente despedido en medio de vivas, banderas, cantos místicos, bullangueras orquestas y lluvia de flores.

La vuelta formará un contraste bien saliente con aquella famosa salida de Estados Unidos descripta admirablemente por los grandes rotativos neoyorquinos.

La moral de este episodio es poco halagadora. Se reduce a poner en evidencia que el sentimiento humanitario, el deseo de paz y el noble afán de poner fin a todos los horrores de esta guerra, sin ejemplo en la historia, no hallan eco en ninguna parte.

Situación Militar

El comentario sobre la lucha en el Hartmannsweilerkopf se hace hoy difícil. Los alemanes en un boletín oficial anuncian haberse apoderado de todas las posiciones conquistadas el 21 por los franceses. A su vez éstos, en un comunicado oficial también, declaran que sus adversarios atacaron en el frente comprendido entre la cumbre de Hartmannsweilerkopf y los alrededores de Wattwiller, y fueron rechazados a todas partes. ¿A quien creer? Como dijo hace algunos meses el conocido crítico militar inglés Mr. Hilaire Belloc, los boletines de Berlín son siempre veraces y los de París suelen suprimir hechos pero los que anuncian merecen todo crédito. En vista, pues, de la contradicción de hoy, ¿a quien debemos creer?

Al mismo tiempo las informaciones periodísticas de París y Londres hacen saber que el combate en la ya célebre altura de los Vosgos continua con encarnizamiento, sin que se haya llegado a una decisión todavía. Ante estas tres versiones no queda otro recurso que esperar. El tiempo es el gran depurador de las noticias.

Los corresponsales de guerra de los diarios franceses han telegrafiado desde Salónica dando cuenta de los ingentes preparativos que realizan los alemanes, austriacos y búlgaros para emprender el avance en territorio griego. El ala derecha del ejército invasor, a estar a esas informaciones, se encuentra en Monastir y está formada por 60.000 alemanes. El centro, constituído por los búlgaros, se halla en el valle del Vadar y el ala izquierda, compuesta por 36.000 turcos, ocupa posiciones en el valle de Struwa. No hay que olvidar que esas cifras son puramente imaginarias. A nuestro juicio los contingentes búlgaro turco teutónicos actualmente en la Macedonia son por lo menos dos veces más numerosos que las tropas aliadas que se encuentran en Salónica y al norte de ese puerto. Los alemanes acostumbran emprender sus movimientos en condiciones que les garanticen la victoria. Un ejército como el franco inglés en Grecia que ha contado con tantos días para atrincherarse y preparar sus defensas no puede, no debe ser atacado sino por fuerzas superiores en número y provistas de buena y abundante artillería.

Ayer los aeroplanos alemanes y búlgaros arrojaron bombas en los campamentos anglo-franceses al norte de Salónica. Es este el primer acto hostil de las tropas de los imperios centrales contra los aliados en territorio helénico. Vale la pena poner atención sobre este hecho de ninguna importancia militar, porque tal vez tenga su pequeña importancia histórica. Ese lanzamiento de bombas señala probablemente una nueva etapa en la campaña balcánica. El, posiblemente, marca el principio de una invasión provocada por el irrespeto de una neutralidad. El, quizás sea el acto inicial de un movimiento, durante cuyo desarrollo puede producirse la intervención de otra nación en el enorme conflicto, intervención que ejercería una notable influencia en la marcha de las operaciones.

En el frente de Rusia se advierte una pequeña actividad en el sector de la Besarabia. En el curso del último mes se ha venido hablando de una concentración de tropas moscovitas en la parte sur del extenso frente oriental, esto es, sobre la frontera de Rumania. Harían los rusos esa concentración con el propósito de intentar un avance en Goritzia, en vez de tentar una ofensiva contra Bulgaria, como se anuncio?

Las operaciones en el frente austro italiano continúan sin producir grandes resultados. Según comunican oficialmente de Roma, los austriacos atacaron las posiciones italianas en Grafenberg y el ala derecha de las tropas peninsulares en el Carso. Ambas acciones terminaron con fracaso para los atacantes.

Los montenegrinos anuncian un éxito en dirección a Burio, pero eso no tiene importancia.

XX.

TELEGRAMAS DE LA MAÑANA Y DE LA TARDE

En el frente occidental

Las acciones en los Vosgos

S GLE LA LUCHA ENCARNIZADA

EL RELEVO DE GENERALES

PROPOSITOS DEL GENERAL HAIG

LONDRES, diciembre 25. — Los corresponsales de los diarios ingleses en el Norte de Francia, están enviando informaciones telegráficas abundantes sobre los combates que se están librando en la región de los Vosgos y en las líneas de Flandes ocupadas por el ejército británico.

La lucha en el primer sector indicado reviste un encarnizamiento extraordinario y tanto los franceses como los alemanes parecen dar extraordinaria importancia a la posesión del famoso cerro de Hartmannsweilerkopf.

Los ataques y contraataques y los asaltos a la bayoneta por las respectivas fuerzas de las artillerías de los combatientes, se suceden sin interrupción; algunas de las trincheras han pasado cuatro veces a poder de uno de los bandos y otras hasta han sido perdidas.

El campo de batalla está lleno de cadáveres que no han podido ser retirados, pues los cañones funcionan continuamente. En las líneas británicas de Ploegsteert, también se ha combatido con mucho ensañamiento; pero los alemanes, a pesar de sus repetidos ataques con bombas de mano, no pudieron obtener ventajas.

Las bajas sufridas por los adversarios son considerables.

PARIS, diciembre 24. — La batalla que se está librando en los Vogos absorbe la atención pública, pues se considera como el preludio de una gran ofensiva de los alemanes.

Las noticias oficiales son satisfactorias, pero se observan algunas ligeras contradicciones entre el parte alemán y el comunicado francés.

He aquí el último boletín relativo a las operaciones en ese sector:

"La lucha de artillería fué especialmente activa en Bélgica.

"La artillería alemana que se estaba concentrando en las trincheras y túneles de la región de Lombaerzide, fué dispersada por nuestro fuego.

"Entre el Somme y el Oise nuestras baterías demolieron las obras de defensa alemanas al Oeste de Lassigny y dañaron seriamente la torre de Bolande.

"En la orilla meridional del Aisne, en el cerro 108, hicimos explotar simultáneamente dos contraminas, dañando las obras enemigas.

"En los Vosgos, en Hartmannsweilerkopf, los alemanes, después de un violento bombardeo efectuaron un ataque a lo largo de todo el frente de las posiciones conquistadas por nosotros entre la cumbre del mencionado cerro y los alrededores de Wattwiller. El enemigo fué rechazado en todas partes".

NUEVA YORK, diciembre 25. — Telegrafían de Berlín que la "Koelnische Zeitung" insertó un despacho de su corresponsal en el frente alemán de Alsacia, comunicando que la reconquista de las posiciones de Hartmannsweilerkopf ha dado ocasión para demostrar nuevamente el empuje de las tropas alemanas y su poder ofensivo. En esas acciones, muy sangrientas por ambas partes, distinguiéronse notablemente dos regimientos bávaros y uno de Wurtemburgo.

NUEVA YORK, diciembre 25. — De Berlín transmiten el siguiente parte oficial publicado por el estado mayor general alemán:

"Reconquistamos por completo nuestra posición en el Hartmannsweilerkopf. Los franceses fueorn también desalojados de la falda septentrional del cerro.

"La artillería enemiga se mostró activa, especialmente en los Vosgos.

"Rechazamos durante la noche los ataques enemigos con granadas de mano al Nordeste de Souain".

PARIS, diciembre 24. — Una nota oficiosa aparecida en los diarios informa que es absolutamente incierto que el relevo de quince generales de división y de brigada que desempeñaban mando en las líneas de batalla, haya

sido motivado por faltas cometidas por esos jefes en el desempeño de sus respectivos comandos.

El reemplazo de esos generales obedece simplemente a que en su mayoría han llegado al límite de edad señalado por los reglamentos y en otros casos por causas de mala salud.

El generalísimo Joffre está muy satisfecho de la forma en que lo secundan los generales a sus órdenes y continuamente hace elogios de su valor e inteligencia.

LONDRES, diciembre 25. — En los círculos militares se abriga mucha confianza en la pericia y dotes de mando del nuevo general en jefe del ejército británico en Francia, general sir Douglas Haig.

Aseguran que dicho general está esudiando un nuevo plan y que en breve lo someterá a la consideración del general Joffre.

En Persia

Combate en Rabat-Akerim

RECHAZO DE LOS TURCOS

PETROGRADO, 25. — Comunican de Teherán que las fuerzas turcas al mando del emir Khisehimet, atacaron a los rusos en la región de Rabat-Akerin. En la lucha tomaron parte, en favor de los turcos, los gendarmes persas encabezados por oficiales suecos.

La lucha, cuyos resultados no se conocen, se extiende hasta las afueras de Rabat-Akerin.

PETROGRADO, 25.—Una información semioficial de Teherán, hace saber que las tropas del emir Khesehimet fueron rechazadas con grandes pérdidas por las fuerzas moscovitas.

No se tienen detalles de la acción.

En los Balcanes

LA SITUACION EN GRECIA

RESOLUCIONES DE LOS ALIADOS

PREPARATIVOS DE LOS AUSTRO-ALEMANES

La familia real de Montenegro

EL DESEMBARCO DE INGLESES EN KAVALA

LONDRES, 25. — Comunican de Atenas que se siente un gran malestar político, originado por el resultado de las elecciones generales en que salieron triunfantes los elementos que responden netamente al señor Gounarés. El actual jefe del gobierno, señor Skuloudés, considera que su papel es muy desairado e insiste en dimitir.

Háblase con insistencia de la inminencia de la proclamación del estado de sitio en todo el reino.

El rey Constantino sigue indispuesto, pero conferencia amenudo con los ministros. Asegúrase que el rey está muy excitado con el anuncio de la ofensiva que preparan los austroalemanes y búlgaros contra Salónica, pues teme que el territorio griego se convierta en teatro de ruinas.

Dícese que el rey dirigió varios despachos cifrados al kaiser y que éste no contestó.

ATENAS, 25. — Ha causado disgusto en el pueblo griego la resolución de los aliados que ordenaron la evacuación de numerosas localidades vecinas a Salónica.

El coronel Phallés, representante militar del gobierno ante los aliados, salió de nuevo para Salónica, para investigar ese asunto y organizar el éxodo de los habitantes expulsados de sus hogares por los franco-británicos.

ATENAS, 25. — Informes de Salónica dan cuenta de que en las líneas de los aliados no ha ocurrido ningún hecho de armas.

Solamente han sido señalados varios aeroplanos alemanes, que realizaron exploraciones. Los pilotos franceses los persiguieron.

Circula la versión de que 80.000 búlgaros han sido incorporados a las filas alemanas, y que los imperios centrales están preparando un ataque a Salónica.

Al mismo tiempo los austriacos y albaneses sublevados efectuaron un movimiento combinado.

ATENAS, 25. — Un despacho de Cetigne informa que el rey de Montenegro y su familia se trasladaron a Antivari, con el propósito de embarcarse para Italia, pues el avance de los austriacos constituye una seria amenaza para la capital de Montenegro. Agrégase que el rey de Italia ofreció a su suegro como residencia el palacio de Pitt, en Florencia.

PARIS, 25. — El consulado de Montenegro dió a la publicidad el siguiente comunicado del gobierno montenegrino:

"Rechazamos todas las tentativas del enemigo contra nuestras posiciones de Lipovetz

"Tomamos la ofensiva en dirección a Berana, expulsando casi completamente a los austriacos de Rosaw".

ATENAS, 25. — En los círculos oficiales griegos se considera como una nueva violación de Inglaterra el desembarco de fuerzas británicas en Kavala.

Dícese que el gobierno de Alemania pasó una nota a Grecia para aclarar su conducta acerca de este desembarco.

En el frente oriental

Actividad de artillería en Devinsk

ATAQUES RUSOS EN LA BESARABIA

Las nuevas reservas rusas

LONDRES, 25. — Las noticias del frente oriental son escasas. Después de una pequeña actividad en el norte y en el centro de la línea, ha venido una notable calma.

Ni alemanes ni rusos se deciden a tomar la ofensiva y permanecen frente a frente a la espera de quién sabe qué circunstancias favorables. En el sector de Devinsk la artillería continúa sin cesar su fuego.

Los críticos militares opinan que apenas las aguas se hayan helado completamente los rusos emprenderán un enérgico movimiento para alejar la amenaza que desde hace tanto tiempo pesa sobre Riga y Dvinsk. Al deseo de tener en esa zona un jefe que les inspire plena confianza obedece el relevo del general Ruzky, a quien, dadas sus cualidades, se le encargará un comando donde pueda desplegar sus admirables dotes para la defensiva.

Es posible que en el norte, antes de iniciar las maniobras de ofensa, se ponga al general Brussiloff, que fué el alma de la campaña en los Cárpatos.

PETROGRAD, 25. — El ministerio de guerra dió a la publicidad el siguiente comunicado:

"En el sector de Devinsk aumenta la actividad de la artillería por ambas partes".

NUEVA YORK, 25. — Un comunicado oficial de Viena, transmitido por la vía de Berlín, dice lo siguiente:

"En el frente de la Besarabia rechazamos todos los ataques rusos, causando al enemigo pérdidas considerables".

NUEVA YORK, 25. — Informaciones de Estocolmo hacen saber que, según noticias privadas de Petrograd en el reciente consejo de generales se resolvió aprovechar la primera oportunidad para activar las operaciones e intentar un movimiento que dé por resultado la expulsión de los invasores del territorio ruso.

Las nuevas reservas, ya suficientemente instituídas, se están concentrando a lo largo del frente y a cierta distancia de la línea de batalla, en puntos estratégicos.

Un nuevo ejército de cerca de un millón de hombres ha sido concentrado entre un punto situado al este de Luzk y la frontera de Rumania. A su frente se ha puesto al general Kuropatkin.

En el frente austro-italiano

LA NAVIDAD EN LAS LINEAS

ANIMACION Y ALEGRIA DE LOS SOLDADOS

Las últimas operaciones

EL EMPRESTITO DE GUERRA

Otras noticias

ROMA, diciembre 25. — "Il Popolo Romano" inserta un despacho de su corresponsal en Udine, comunicando que reina la mayor alegría y animación en el ejército en campaña con motivo de la fiesta de Navidad.

A todas las líneas han llegado millares de encomiendas enviadas por las familias de los oficiales y soldados.

Los pueblos vecinos a las líneas de batalla presentan animado aspecto, pues a muchos de los soldados se les da permiso para abandonar las trincheras.

Anoche asistieron centenares de ellos a la clásica misa del gallo.

En los campamentos los capellanes celebraron también el santo oficio a media noche.

Se ha repartido a las tropas ranchos extraordinarios.

El rey y el general Cadorna recorrieron los campamentos y los pueblos, en automóvil, y fueron ovacionados.

El buen humor de los soldados y la fe inquebrantable en la victoria final no declina ni un solo momento y los jefes no ocultan la admiración que les causa el excelente estado de ánimo de las tropas.

ROMA, diciembre 25. — El generalísimo Cadorna dió a la publicidad el siguiente parte, resumen de las operaciones realizadas durante las últimas jornadas:

"Al amanecer del día 21 el enemigo atacó posiciones de Grafenberg en las alturas al oeste de Gorizia. El fuego de nuestra artillería y la llegada de refuerzos nos permitieron rechazar el ataque.

"En el Carso, después de un prolongado fuego de artillería, bombas de mano y cohetes, fuertes contingentes enemigos avanzaron contra nuestros atrincheramientos de Stelz, sobre el ala derecha de nuestra línea. El fuego nuestro, eficazmene dirigido, los rechazó".

NUEVA YORK, diciembre 25. — Telegrafían de Viena, por conducto de Berlín, que durante los últimos días no ha ocurrido nada realmente decisivo en las líneas del frente austroitaliano.

Han menudeado los duelos de artillería, especialmente en los sectores del valle Sirdaro y en la región de Tolomino.

La artillería italiana volvió a cañonear furiosamente la cabeza de puente de Tolomino y amagó algunos ataques la infantería. Estos últimos fueron contenidos.

Los perjuicios causados por el bombardeo de las defensas de Tolomino son basante considerables.

ROMA, diciembre 25. — Anúnciase que la subscripción al empréstito de guerra no se iniciará hasta pasadas las fiestas.

El gobierno ha facultado a todas las receptorías de renta y a todas las oficinas de correos a recibir subscripciones.

Al mismo tiempo se iniciará la admisión de solicitudes de esos títulos en Norte América, repúblicas sudamericanas y otros países, en donde existe mucha emigración italiana.

Se descuenta el éxito de la operación y se cree que se llegará fácilmente a cubrir todo el empréstito.

ESPAÑA

D. Gumersindo de Azcárate

ACTOS DE LA UNIVERSIDAD CENTRAL

FELICITACIONES

MADRID. 25. — Conforme a lo anunciado, apareció hoy en "La Gaceta" el nombramiento de don Gumersindo de Azcárate para el cargo de rector de la Universidad de Madrid.

Sábese que esta esignación se debe al rey, el cual a pesar de ser republicano el señor Azcárate, siente alta estimación por el talento de este intelectcal y por las excelencias de su carácter.

Los diarios, sin excepción de matices políticos, aplauden el nombramiento del señor Azcárate.

Este ha recibido infinidad de felicitaciones.

Una comisión de universitarios fué al domicilio del anciano republicano y lo felicitó en nombre de todos los estudiantes.

Los profesores de la Universidad fueron también en corporación a dar el parabién al señor de Azcárate.

Las tendencias germanófilas

DISGUSTO DEL GOBIERNO

Declaraciones de Romanones

EL CLERO Y EL EJERCITO

MADRID, 25. — El gobierno no oculta el disgusto que le ha producido la aparición del manifiesto de los intelectuales españoles, encabezado por varios escritores ilustres, y en cuyo documento se hace gala de un sentimiento germanófilo sin ninguna atenuación.

Considera el gobierno que la aparición de ese manidesto es altamente inoportuna, pues el partido Liberal acaba de hacer declaraciones al subir al poder acerca de la neutralidad y este manifiesto viene a excitar a las masas y es susceptible de crear conflictos con Francia e Inglaterra, con cuyos países España está en perfectas relaciones de amistad.

El conde de Romanones ha manifestado que, consecuente con sus ideas democráticas, está resuelto a respetar la libertad de pensamiento y de prensa; pero que corresponde a todo el mundo mantenerse dentro de las líneas de la libertad y no llegar a la licencia, y el manifiesto en este caso cae en el exceso.

La prensa republicana ataca a los intelectuales y a todos los signatarios de dicho documento que lleva once mil firmas; muchas de ellas de hombres ilustres.

Los diarios ultramontanos aplauden el manifiesto y el clero no oculta su satisfacción.

Lo mismo ocurre con el ejército, si bien los diarios militares no comentan la actitud de los germanófilos.

Se cree que el manifiesto de los intelectuales traerá consecuencias.

ITALIA

En el Vaticano

Felicitación a Su Santidad

ROMA, 25. — El papa recibió en audiencia al colegio de cardenales.

El cardenal Vannutelli dirigió al Sumo Pontífice las felicitaciones en nombre de sus colegas.

El papa contestó agradeciendo los votos formulados.

Luego se entretuvo con cada uno de los cardenales.

RESPUESTA DEL PAPA

ROMA, 25. — El papa, al contestar a las felicitaciones de los cardenales, hizo alusión a esta guerra terrible, la cual, dijo, está destrozando Europa y causa inmensas carnicerías y actos de crueldad sin precedentes.

Su Santidad formuló votos ardientes por la paz.

Recordó que adhiriéndose al deseo de muchos fieles, consintió en agregar a las letanías una invocación a la reina de la paz, con cuya intercesión ante Dios, espera que nuestros votos tendrán favorable acogida.

RQSNI1 olkwTJP

ESTADOS UNIDOS

Revolución en China

EL CAMBIO DE REGIMEN

Temores de guerra civil

NUEVA YORK, 25.—Un telegrama de Shanghai, da cuenta de que en la provincia de Yunan, en China, estalló un movimiento revolucionario.

El jefe de la rebelión es Tsai-Ao, que hasta hace poco ocupaba un alto cargo en la municipalidad de Pekín y que fué un tiempo gobernador de Funan.

Tsai-Ao fué uno de los leaders más prestigiosos de la revolución que dió por tierra con la antigua monarquía.

NUEVA YORK, 25. — Según comunican de Pekín, de la parte occidental de China, han salido a marchas forzadas numerosas tropas para combatir la revolución de Yunan. Esas fuerzas no podrán llegar antes de dos semanas a la provincia convulsionada.

El movimiento adquiere mucha gravedad. Se anuncian revueltas en Kivantung, Sche-Chuen-Kufchou y Kiang-Si.

Se asegura que el jefe principal de la revolución es el doctor Sun-Yat-Sen, ex presidente provisional de China y el promotor más importante del movimiento que derrocó a la antigua dinastía.

MEJICO

Motín en Ciudad Juárez. — Adquisición de material rodante

NUEVA YORK, 25. — Una información recibida de El Paso, da cuenta de haberse amotinado el regimiento de guarnición en Juárez.

Con este motivo fué suspendido el servicio de tranvías y ordenado a los norteamericanos residentes que abandonaran la ciudad. Por su parte el gobierno de la Unión envió inmediatamente a la frontera fuerzas de caballería.

NUEVA YORK, 25. — Ha iniciado el general Carranza la compra de material rodante para el ferrocarril mejicano, habiendo adquirido ya quinientos vagones.

NICARAGUA

MANAGUA, 25. — En virtud de las gestiones que la compañía del ferrocarril de Corinto al lago de Nicaragua ha venido realizando en el seno del poder ejecutivo con respecto al mueble de San Juan del Sur, ha sido solicitada del congreso la corrspondiente autorización para efectuar la venta de este puerto y terrenos adyacentes.

CUBA

El gabinete

HABANA, 25. — Se sabe de fuente oficial que se está en vísperas de una crisis ministerial.

Los ministros dimitentes serían el de agricultura y comercio, señor Emilio Núñez, de instrucción pública, señor E. García y de obras públicas, señor Villalón.

PERU

Moción legislativa rechazada. — Las fiestas de Navidad

LIMA, 25. — Fué rechazada la moción del diputado señor Secada, en el sentido de que el óbolo recibido de la Argentina para las víctimas del terremoto no fuera empleado en este fin, sino para efectuar las obras de reparación que exigen varios edificios públicos. Concluía pidiendo fuera consignada en el presupuesto esta partida, para ofrecer su devolución.

—El alcalde de esta ciudad, Sr. Osma, ha resuelto que la municipalidad celebre la fiesta de Navidad quemando fuegos artificiales.

Hay gran animación en el público para celebrar la pascua y ha sido profusamente iluminada la calle Unión.

BOLIVIA

Políticas. — Ministro británico. — El presupuesto. — Varias

LA PAZ, 25. — Han sido proclamados los candidatos a senador por el partido Liberal Doctrinario de Oruro, el actual presidente de la cámara de diputados, don Atiliano Aparicio y don Julio Zamora, ex ministro de hacienda.

—Ha tomado posesión del cargo de subsecretario de justicia, el señor Roberto Zapata.

—Presentó ayer sus credenciales el ministro británico en ésta.

—Con el propósito de dejar sancionado el presupuesto en la semana próxima, la comisión legislativa ha activado su estudio.

—Con gran entusiasmo y brillo ha sido celebrada la Noche Buena por el club La Paz y numerosos centros, en esta ciudad.

—Ha sido objeto de una demostración, por parte de los empleados de telégrafos, el ingeniero Asín, por los trabajos de instalación de estaciones radiotelegráficas por él dirigidos.

PARAGUAY

Políticas

ASUNCION, 25. — Con motivo de realizarse la convención del partido Radical el 1.o de enero próximo, reina gran actividad en las esferas políticas.

Se procede en los momentos actuales al nombramiento de delegados de los distintos departamentos a la convención nacional.

Aunque no se da a conocer la fórmula que será proclamada, se puede adelantar que la encabezará el doctor Manuel Gondra.

BRASIL

(De la Agencia Americana)

El general Dantas Barreto. — La ciudad de Belem. — La langosta. — Fruta para la Argentina.

RIO DE JANEIRO, 25. — Comunican de Recife que allí se ha embarcado con destino a Río de Janeiro el ex presidente del Estado de Pernambuco, general Dantas Barreto, habiendo sido objeto de una entusiasta manifestación popular de simpatía.

Aquí, a su llegada se le hará una calurosa recepción, insinuando algunos periódicos la posibilidad de que sea proclamado candidato a senador por la capital, en reemplazo del doctor Augusto Vasconcellos, que ha fallecido.

El diario "Correio da Manha" se distingue en su propaganda en favor de esa candidatura.

Consta, sin embargo, que el general Dantas Barreto, luego de pasar algunos días en esta capital, partirá para el Estado de Minas Geraes, a hacer una estación de aguas, manteniéndose alejado de las incidencias políticas.

—Llegan informaciones telegráficas sobre el entusiasmo con que se celebra en la ciudad de Belem (Pará) el tercer centenario de su fundación.

—Procedente de Río Janeiro llegó el primer team del club Flamengo, para disputar una serie de matches con cuadros combinados de la Liga Paraense, asistiendo a aquellos festejos.

—Telegrafían de Porto Alegre que todo el municipio de Bagé, en el Estado de Río Grande del Sud, se encuentra invadido por langosta saltona y que se han iniciado trabajos para combatirla.

En la zona de Puente del Valiente el acridio causa verdaderos estragos.

—El diario "O Paiz", publica en su edición de esta mañana un reportaje al presidente del Estado de Río Janeiro, doctor Nilo Peçanha, en el que éste se refiere a los esfuerzos que su gobierno realiza para incrementar la exportación de frutas con destino al Río de la Plata.

Ese gobierno ha iniciado gestiones junto a la compañía de vapores Mala Real Inglesa, a fin de obtener una disminución en el precio que cobra sobre el metro cúbico de carga y las que se realizan satisfactoriamente.

El doctor Nilo Peçanha declara que este año sólo la exportación de ananás y bacachis con destino a la Argentina alcanzarán a 500.000, correspondiendo también al Estado de Río Janeiro una abultada exportación de cachos de bananas para el mismo destino.

—Las fiestas de Navidad se celebran con entusiasmo, a pesar del calor intenso que hace desde algunos días a esta parte.

La fiesta del Ministro de España

Es siempre sugestiva una misa del gallo. Podríamos llamarla la fiesta de la misa y la fiesta de la mesa.

De la misa, por el oficio que el sacerdote consagra a las doce de la noche, conmemorando la hora y el día más solemne que tiene la humanidad: el nacimiento del Redentor del mundo.

De la mesa, porque se consagran también los placeres gastronómicos, rindiendo culto al tradicional pavo de Navidad.

Era grande la expectativa que había producido el anuncio de la fiesta que preparaba el ministro de España; era grande el interés que tenían todos por asistir a la misma.

La actuación brillante que el señor Soler y Guardiola ha tenido en este país, las muchas simpatías que ha sabido granjearse en el mundo oficial, en la sociedad porteña y en la colectividad española; la elegancia y distinción con que la señora de Soler sabe rodear cuantas fiestas prepara; la novedad que supone, desde luego, la celebración de una misa del gallo a bordo de un vapor; todo ello unido, rodeaban de un singular encanto la fiesta celebrada en el "Infanta Isabel de Borbón".

Y la realidad ha superado a las esperanzas.

Durante unas horas, en un buque español, en un pedazo de la patria española lejana, han estado reunidos en fiesta de exquisita distinción y confraternidad, dos pueblos hermanos, representados ambos por hermosas mujeres y por personalidades masculinas prestigiosas, y nimbado todo con la presencia de representantes extranjeros que daban ese sello encantador de cosmopolitismo que suelen tener siempre las fiestas diplomáticas.

La fiesta de anoche tenía como marco gigantesco la inmensidad del cielo; parecía materialmente que íbamos a huir de la tierra y en alas de nuestro entusiasmo elevarnos a regiones soberanas.

¿Y para qué?

¿Qué paraíso puede ofrecer el mismo Mahoma a los mortales, que sea comparable al paraíso que teníamos a bordo de un buque?

Mujeres de soberana hermosura, tan guapas como las huríes del profeta; de suprema distinción, tan elegantes como los más refinados figurines de la moda; de amabilísimo trato, tan sugestivas como aquellas damas del siglo XVIII que, hicieron célebre la corte de Luis XVI.

. . . . . .

Pero vamos a la fiesta.

Llegan los invitados. Recibidos amablemente por los señores de Soler, van tomando puesto en el hall central, donde se ha instalado el altar mayor.

A las 12 en punto comienza la misa.

Se hace el silencio, ese silencio solemne de las ceremonias religiosas.

Los rezos del padre celebrante se confunden con las notas tiernas y sentidas del "Ave María" de Schubert y con las graves y majestuosas de la marcha real, cuando el sacerdote eleva la sagrada forma.

Al final el capellán del barco dirige una breve plática al selecto auditorio, en la que pide a Dios que otorgue pronto la paz a las naciones que luchan.

Termina la misa.

Es ocasión de examinar bien a la concurrencia.

La señora de Soler está elegantísima. Su figura es espiritual, delicada, exquisita.

Hay también ejemplares soberbios de mujeres realmente hermosas.

Hay también damas ataviadas con suprema elegancia.

Predomina en las señoras la mantilla blanca y algunas las llevan tan bien puestas que parecen figuras arrancadas de los lienzos de Goya o de Fortuny.

Se va poblando el comedor.

Las mesas se llenan de comensales y se sirve la cena, entre cuyos platos exquisitos predominan el salmón y el pavo, rociados con Jerez y con champán.

La orquesta deja oír sus acordes ejecutando escogidas piezas.

Las conversaciones animan. Hay alegría y contento, encerrado todo en un marco de seriedad y de buen tono que cautiva.

Después de la cena los invitados discurren por las distintas dependencias del "Infanta Isabel de Borbón" espléndidamente alhajadas, y por la toldilla iluminada con focos eléctricos y con bombillas de colores que representan en sus combinaciones las banderas argentina y española.

Hay algunos "flirts" más o menos diplomáticos y menos o más substanciosos.

Yo no voy a describir los tocados de las damas porque no entiendo de eso, ni voy a nombrar a cuantas sobresalían por su hermosura o por su elegancia. Temo no dar gusto a todas, y en esta ocasión vale más pecar por carta de menos.

Pero voy a hacer una excepción.

Quiero dedicar un homenaje a las mujeres de este país.

Y ¡qué elegancia y qué distinción tienen las mujeres argentinas!

Donde haya ejemplares de damas tan distinguidas como la señora de Muratore y como sus sobrinas las señoritas de Malagarriga, como la señora de Alvear, como la señorita de Llovera, como la marquesa de Salamanca, como las señoritas de Berdier, como la señora de Christophersen, como la señorita de Saguier y otras, habrá siempre mujeres señoriales propias de las aristocracias más linajudas y encopetadas de cualquier país.

Estas damas forman parte de la aristocracia de esta nación, aristocracia que existe indudablemente aun cuando algunos lo nieguen, confundiendo lastimosamente la aristocracia con la nobleza. Esta se fundamenta en los honores y privilegios de abolengo. Aquélla la forman las clases directoras de un país, sea cualquiera su forma de gobierno, y los que más se distinguen por su talento y por su riqueza.

Son las señoras argentinas ciudadanas de un pueblo republicano y democrático, por razón de sus instituciones; pero no son de "parvenu", no son como aquellas ciudadanas francesas que formaron la aristocracia cortesana que organizó Napoleón cuando fué nombrado emperador y se rodeó de los atributos y del fausto de la monarquía, corte famosa de la que tanto se reían las damas de Londres, de Viena, de Madrid, y aun las de la aristocracia del coloniaje que había aquí, y que fueron luego las damas patricias de la independencia argentina; no son tampoco aquellas cortesanas que después del divorcio de la emperatriz Josefina formaron la renombrada corte de la "Malmaison".

No. Las damas argentinas *no pueden ser* motivo nada más que de elogios, y son y serán siempre, mientras formen parte de su sociedad ejemplares tan distinguidos como los que anoche había en el "Infanta Isabel de Borbón", y como los que son gala y ornato de los salones de Buenos Aires, y de los de Mendoza, Tucumán, Córdoba, Rosario y Bahía Blanca y otras poblaciones, la sociedad de todas las cuales me es conocida, damas que producen asombro por su hermosura, respeto por su distinción, encanto por lo agradable de su trato.

. . . . . .

La fiesta toca a su fin.

Son más de las tres y media de la madrugada.

Los invitados empiezan a desfilar.

Todos tienen frases de gratitud y de elogio para el ministro de España y para su distinguida señora, todos reconocen lo admirablemente bien que han hecho los honores del "barco", ayudados en esa grata y nada fácil tarea por los secretarios de la legación señores Danvila y Sanz, y por el capitán del vapor señor Deschamps, ese simpático marino de gloriosa memoria cuando la guerra de España con los Estados Unidos.

Los señores de Soler y Guardiola recibieron, también, muchas felicitaciones por la presentación en sociedad, que anoche se hizo, de su hija la gentil y bella señorita Magda Soler Guarvacino, que viene a dejar bien sentado el pabellón de la raza, heredando de su madre la distinción y la hermosura.

Me toca a mí el turno.

Tengo que abandonar aquéllo, porque los imperiosos deberes periodísticos me obligan a confeccionar esta crónica que no admite dilación.

Salimos del barco.

Múltiples impresiones se agolpaban en mi cerebro ante el recuerdo de aquellas horas tan deliciosamente transcurridas en el "Ingan-ta Isabel de Borbón".

Noche de dichas y encantos. ¡Noche inolvidable!

La gran urbe descansa.

Se han apagado ya los ecos de las fiestas que en distintos sitios se han celebrado para conmemorar la Nochebuena.

Comienza la Navidad y con ella las fiestas de Pascuas.

La temperatura tibia de un amanecer veraniego me envuelve con ráfagas de encantador sensualismo.

Pienso en el otro hemisferio, pienso en mi patria y en Europa.

Y ¡qué contraste!

Allá en Europa el invierno desolador se enseñorea de estos días alegres y bulliciosos; el viento zumbará haciendo que los árboles se dobleguen a su soplo embravecido, desgajando los mismos robles de secular fortaleza, y entonando el canto formidable de las selvas abatidas; y la nieve que ha robado a los jazmines su blancura, caerá silenciosa, tejiendo con sus copos una mortaja gigantesca.

Aquí el verano que llena de esplendores a la naturaleza, y en donde la tierra, amorosa y pródiga, entrega al hombre la ofrenda de sus frutos; y en donde una nación que labora y que está henchida de esperanzas, brinda al mundo la fecunda nochebuena de los pueblos que trabajan.

Allí un continente que se arruina y se desangra; aquí un mundo nuevo que se engrandece y que, recordando el evangelio de San Lucas, corea, como aquellas milicias celestiales del evangelista, el himno inmortal de los cristianos:

¡Gloria a Dios en las alturas y paz a los hombres de buena voluntad!

Emilio Bravo.

LA NAVIDAD DE LOS NIÑOS

BRILLANTE EXITO DE LA INICIATIVA RADICAL

EN LAS VEINTE CIRCUNSCRIPCIONES DE LA CAPITAL

INTERESANTES DETALLES

Motivo para hallarse satisfecho tiene el comité de la capital de la Unión Cívica Radical. Su iniciativa para hacer amable y alegre la Navidad de los niños de la metrópoli, ha alcanzado simpática exteriorización, traduciéndose en júbilo infantil que ha alegrado hoy el ambiente de muchos hogares humildes.

Llevar esa alegría al corazón de los niños, contribuir a hacer más risueña su vida, rodeándola, oportunamente, con expresiones de cariño y con amables solicitudes, es una noble misión, digna de hombres y fecunda en resultados, ya que es en el amor a los niños donde comienza el fundamento del amor a la humanidad y entra por mucho en aquella solicitud que nazcan, en los niños, elevados sentimientos.

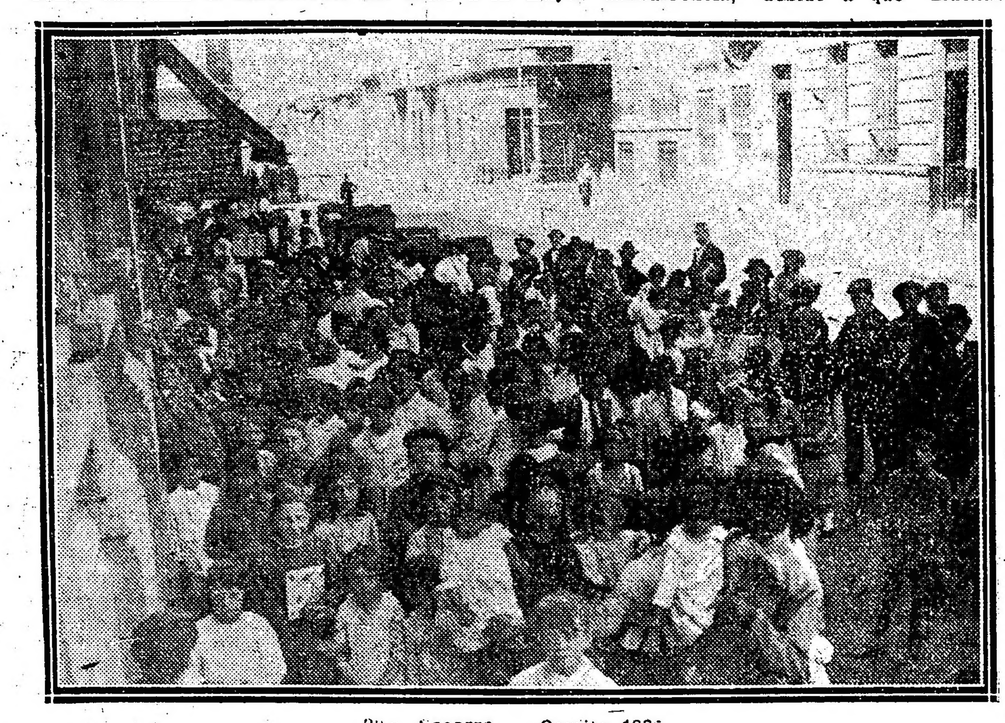

20.a Socorro. —Cerrito 1225

Llevar la alegría al corazón de los niños, más que con el modesto regalo con la sana intención que acompañaba al obsequio, ha sido la preocupación de Navidad del partido Radical. No ha dejado de tener su emoción la tarea; emoción serena y honda que ha dejado un grato sedimento de satisfacciones en quienes la iniciaron o cumplieron.

En todos los comités radicales de la capital el espectáculo del reparto de juguetes, libros y dulces ha sido hermoso y significativo. Fué una fiesta para el mundo infantil de Buenos Aires, fiesta de la que guardarán los niños, en el fondo de sus corazones, grata impresión, sensibles como son ellos a las demostraciones del cariño.

Rioja 1274. — Sección 8.a

Las impresiones recogidas en los distintos lugares donde se efectuó el reparto de regalos de Navidad han sido igualmente bellas, dentro de su sencilez. En todas partes se exteriorizó alegría, esa alegría infantil que con tan poco puede complacerse y que es tan necesaria y tan sana.

Rivadavia 1581.—Comité de la Capital

Damos a continuación algunas de las impresiones que hemos recogido en nuestra jira por los comités:

EN EL COMITE DE LA CAPITAL

Extraordinaria animación se notaba en las primeras horas de esta mañana, en los alrededores del local que ocupa el comités de la Capital, sede también del comité correspondiente a la sección 14.a

Grupos numerosos de pequeños, acompañados por miembros de sus familias se aglomeraban en las aceras de la calle Rivadavia y en la plaza del Congreso, esperando la hora del ansiado reparto.

Fué en este comité donde tal vez se notó mayor concurrencia, debido a que muchas personas, mal informadas, creyeron que el reparto de juguetes, libros y confituras se haría allí exclusivamente.

Expresar la animación extraordinaria de las escenas a que dió lugar el reparto es tarea difícil. La alegría y los gritos de júbilo de los pequeños llenaban la calle y el hall del local, dando una nota de sana y enternecedora jovialidad.

La comisión encargada de efectuar el reparto de los regalos cumplió su obligación con empeño y heroísmo que heroísmo, en efecto, se necesitaba para complacer a tantos niños afanosos de alcanzar un juguete, un pan dulce o un paquete de confituras para festejar, alegremente, la Navidad.

En la sección 1.a—

Un espectáculo conmovedor tuvo por teatro el local de esta circunscripción. Habíanse dispuesto los regalos en un orden variado, de modo que una especie indeterminada recayese sobre uno u otro vale. Los niños recibían, pues, según el azar, juguetes o bombones, sin preferencia alguna. Y de esta imparcialidad en el reparto emanaba consiguientemente la conformidad de cada uno de los obsequiados. Durante todo el día ha continuado la romería de los pequeños con el bullicio y la algarabía que constituyen la nota infantil. El señor Américo de Gregorio, presidente del comité, secundado por un grupo de adherentes al mismo, realizó activamente el reparto, con una amabilidad imperturbable.

Sección 2.a—

En el local de esta sección, sito en Monteagudo 12, se realizó hoy el anunciado reparto de los regalos del comité de la capital a los niños, que se mostraron contentísimos. Algunos llevaron sus vales acompañados de las madres, que se manifestaron muy agradecidas por la atención.

Una comisión del seno del comité, nombrada al efecto, atendió a los pequeños visitantes con todo cariño y repartió durante todo el día los obsequios.

El comité ha sido visitado por familias de toda la parroquia.

Sección 3.a—

En esta circunscripción, que preside el doctor Joaquín Rubiera, tuvo lugar asimismo el reparto de los regalos de Navidad a los niños, según las instrucciones del comité de la capital. El local social, situado en Montes de Oca 715, se vió lleno de niños todo el día, y el canje de los vales dió lugar a animadas escenas infantiles.

Muchos de los pequeños, con natural impaciencia, no esperaban a que les fuera entregado el obsequio y los arrebataban, a veces en mayor cantidad de la correspondiente, sin que los encargados de la distribución pudiesen evitarlo; tal era el entusiasmo de los muchachos.

También estuvieron muy animados el subcomité "Lorenzo S. Solari", instalado en Chacabuco 1494 y el "Mariano Moreno".

En la sección 4.a—

Tiene su sede esta circunscripción en la calle Almirante Brown 1064 y allí se había establecido el reparto de juguetes y bombones. El presidente del comité, señor Aquiles Bucich, varios miembros de la J. D. y un grupo de adherentes se habían encargado de la tarea y atendieron a los niños con excelente voluntad, dejándolos satisfechos.

En esta sección, como en otras, abundaron las notas pintorescas y conmovedoras. Uno de los niños que, por su habilidad había obtenido varios regalos, observó en la calle, junto al comité, a uno pequeño, de 5 o 6 años, que no tenía vale y que lloraba al contemplar el espectáculo de los favorecidos. Se acercó a él y le dijo, sencillamente:

—Vení, vamos a repartirnos lo que tengo.

Le dió un vigilante de estopa, medio pan dulce y la mitad de un cartucho de bombones. El pequeñín se alejó corriendo y el obsequiante quedó mirando su partida con una sonrisa de satisfacción en los labios...

Sección 5.a—

Una comisión compuesta del presidente de este comité, señor Joaquín Costa y de su J. D. y varios elementos del subcomité "Nueve de Julio", de la misma circunscripción, repartieron los juguetes y demás regalos a buen número de niños que presentaron el vale y a otros que sin él enternecían con su actitud implorante, acompañando a los demás.

En la sección 6.a—

Corresponde esta sección a una de las más populosas barriadas del municipio donde tiene sus viviendas un numeroso proletariado laborante.

Llegamos al local de la calle Formosa 34, y vimos hacinada ante las puertas del comité seccional una compacta muchedumbre que aguardaba impaciente el momento del reparto.

Los niños pobres, regocijados ante la perspectiva de acariciar entre sus manos un juguete que la precaria condición económica de sus padres no les puede brindar, entablaban diálogos ingenuos y enternecedores.

—¡Yo quiero un caballo!—decía uno.

Otro respondía:

—No; yo pediré un tren con vagoncitos de color y una máquina negra.

—¡A mí me gustaría una pelota!

—¡Yo prefiero un tambor!

Algunos padres intervenían, diciendo cuerdamente:

—Cada uno tomará lo que le den.

Y el inquieto mundo infantil se explayaba en comentarios y reflexiones dignos ciertamente de ser reproducidos.

Cuando apareció la comisión, dispuesta a proceder al reparto, el vocerío se hizo general, cobrando proporciones entusiásticas.

De pronto, un hijo de la bella Nápoles gritó con todas las fuerzas de sus pulmones:

—¡Viva el Partido Radical!

Nos aproximamos, interrogándole:

—¿Por qué da usted ese grito con tanto entusiasmo, siendo extranjero?

—Porque quiero mucho a mis hijos, nos respondió, y veo que en este país el único partido verdaderamente amigo del pueblo, es el Partido Radical.

Podrían tomar nota de estas escenas algunos ensoberbecidos doctores cosmopolitas, y pensar para su capote que el pueblo, poco a poco, se va desengañando de cierta farmacopea transatlántica, desparramada en forma de píldoras oratorias, para embaucar a los incautos, haciéndoles comulgar con ruedas de molino...

En la sección 7a.—

En el comité de la calle Corrientes 4108, igual que en todos los demás, se habían repartido vales para la adquisición de juguetes, tortas, bombones, panes dulces y otros regalos, en número de siete mil.

La noticia había cundido por toda la parroquia, y las familias pobres, provistas del pequeño papel que les acreditaba el regalo, desfilaron durante varias horas por el local del comité, recibiendo cada una de ellas el lote correspondiente.

Los comentarios acerca del plausible gesto de desprendimiento efectuado por los autores de esta obra, eran unánimes.

Conversamos con algunos de los favorecidos por el reparto. Uno de ellos, viejo criollo chapado a la antigua, de blanca barba abundante y vivos ojos con brillo aún no amortiguado por las cenizas de la edad, nos dijo:

—Crean, señores, en lo que dice el viejo...

—¿Y qué es lo que dice?

—Que estas cosas del Partido Radical son buenas...

—¿Y por qué cree usted que son buenas?, le preguntamos.

—Porque adentro de ellas hay buen corazón, y así como sin buen corazón no se va a ninguna parte, con él se llega a todas donde se debe llegar...

La sana y sencilla filosofía del viejo reflejaba en todos los rostros que mirábamos a nuestro alrededor. El reparto se verificó dentro del mayor orden posible y en medio de espontáneas manifestaciones de júbilo que hacían doblemente interesante la tarea de la comisión.

Cuando nos retiramos del comité no quedaba en el local ni un juguete, ni una torta.

Más de cuatro mil familias habían participado de la generosa dádiva.

En la sección 8a.—

El presidente de esta sección, señor Lorenzo Caino eficazmente secundado por otros correligionarios, ha desplegado una gran actividad.

19.a Pilar. —Azcuénaga 1395 (Por Juncal)

Las inmediaciones de la calle Rioja, entre San Juan y Cochabamba, donde se hallan instaladas las oficinas del comité seccional, presentaban desde las primeras horas de la mañana un inusitado aspecto de día de fiesta.

También se trata de un barrio en el que viven muchas familias obreras, y es en estos barrios precisamente donde ha sido mas eficaz y oportuna la obra del reparto.

Grupos de mujeres del pueblo, con sus niños de la mano, invadían las dependencias del comité de la calle Rioja 1274, agitando al aire los vales que en seguida habían de transformarse en tortas, panes dulces, juguetes y bombones.

Los pobres niños desheredados de la fortuna, hijos de hombres trabajadores que ganan el sustento en una ruda brazo partido por la subsistencia, miraban ansiosos los codiciados juguetes, los sabrosos panes de la clásica Navidad, esos panes y aquellos juguetes tantas veces soñados y tantas veces vistos en poder de los afortunados niños cuyas familias pueden con frecuencia y con desahogo obtenerlos....

Muy pocos imaginan en realidad la inefable satisfacción, el encanto indecible de un niño pobre apto un juguete bonito. Y el íntimo sufrimiento, la angustia, el dolor secreto de no poderlo alcanzar.

Seguramente, entre aquellos niños humildes, había muchos que nunca acariciaron, hasta el momento del reparto, la emoción de sentirse dueños de una locomotora, de un caballo, de un automóvil, de unos soldaditos de plomo.

Y he ahí uno de los aspectos mas halagüeños de las nobles ideas que sugiere la iniciativa de los caballeros del comité de la capital.

En la sección 9a.—

Alrededores de la estación y plaza del Once. Calle Bermejo 53. Atravesamos entre una verdadera ola de gente, que se agitaba con movimientos de ansiedad y de impaciencia.

Escuchamos pintorescos diálogos:

Monteagudo 12. — Seccion 2.a

—¡Eh, amigo, no empuje!

—¿Y quién empuja?

—¡Usted!

—¡A mí también me zamarrean!

Para todos va a haber

—¿Quién sabe!...

—No tenga miedo, que los radicales cuando hacemos las cosas las hacemos bien.

—Yo no tengo miedo; lo que tengo son cinco hijos, y todos me piden un juguete y un pan dulce...

—¡Compañero! ¿Entonces a usted le han dado la mitad de los vales?

—No haga bromas. Ya le he dicho que para todos va a haber...

En efecto, nadie quedó sin su correspondiente

Almirante Brown 1064. — Seccion 4.a

regalo. La calle Bermejo entre Rivadavia y Bartolomé Mitre, ofrecía el espectáculo de una de esas romerías de pueblo, en las que se congregan determinados días todos los habitantes a disfrutar de unas horas de saludable esparcimiento y alegría.

El presidente del comité, señor Prudencio Fernández, había organizado debidamente la distribución, de modo que ella se llevó a efecto con la mayor facilidad y en medio de aplausos y manifestaciones de simpatía, como en todos los demás comités.

Debemos decir, de paso, que el público observó en todas partes una compostura digna de encomio, facilitando de ese modo la tarea de nuestros correligionarios, que se hallan, y con razón, muy complacidos por la labor realizada.

Comité de la sección 10a.—

No menor animación reinó en el reparto efectuado en este comité. Centenares de niños desfilaron durante la mañana por el local de la calle Belgrano 2470, donde se halla instalado haciendo laboriosa la labor de la comisión encargada de repartir los donativos.

La animación continuó hasta cerca de mediodía, agotándose completamente las reservas de juguetes, libros y pan dulce acumuladas en la secretaría para hacer feliz el día de Navidad para los niños pobres de la parroquia.

No hubo, a pesar de la gran aglomeración de personas que motivó el simpático acto, ningún desorden, reinando durante él la mayor alegría.

En el comité de la sección 11a.—

En el comité de la sección 11.a el reparto dió lugar a una verdadera manifestación infantil. Los niños, que concurrieron en gran número, acompañados por padres, madres o hermanos, aplaudieron y vivaron al Partido Radical con entusiasmo, dando pruebas de la simpática popularidad alcanzada por la iniciativa.

La animación extraordinaria duró toda la mañana, repartiéndose libros y juguetes entre muchos niños que, sin haber tenido la precaución de recoger, la víspera, los vales correspondientes, concurrieron al rumor del reparto. La comisión encargada de efectuar éste estuvo correcta en el desempeño de su cometido, logrando conformar a toda la multitud de pequeñuelos que fueron a reclamar su lote de alegría, representado en un pan dulce o en un juguete, al comité.

Comité de la sección 12a.—

Este comité, ubicado en una zona densamente poblada, estuvo favorecido por una gran concurrencia de pequeños y de grandes también, que, con la excusa de acompañar a los primeros, acudieron a la adjudicación de regalos de Navidad.

Desde temprano la cuadra de la calle Tacuarí al 1000, donde se halla ubicada la secretaría del comité seccional, se vió llena de gente y fué teatro de animadas y alegres escenas.

Imposible fué poner disciplina en el ejército infantil que acudió a solicitar los juguetes, libros, bombones y pan dulce que, en gran cantidad, se habían acopiado en una de las salas de la secretaría.

Sin embargo de la gran animación a que dió lugar el reparto de regalos, todo se deslizó en medio del mayor orden, retirándose los pequeños contentos y bien aprovisionados.

Comité de la sección 13a.—

Desde el día anterior en que se repartieron los vales que daban derecho a participar en el reparto de dulces y juguetes con que el Partido Radical se propuso alegrar la Navidad de los niños pobres de Buenos Aires, se pudo calcular en este comité que la afluencia de niños sería numerosa.

Numerosa resultó, en efecto, durando el desfile durante casi toda la mañana de hoy.

El cuidado puesto por la comisión de este comité para complacer a los niños, hizo que todos tuviesen su lote, dando también motivo para que la alegría infantil, al verse satisfecha, prorrumpiese en entusiastas manifestaciones de júbilo, con vivas y aplausos para el Partido Radical.

En la sección 15a.—

Hicimos un largo recorrido por las calles de Palermo inmediatas al local de la calle Araoz 223, donde está el Comité seccional que preside el señor Jorge Raúl Braña, y pudimos convencernos de que el entusiasmo despertado por la iniciativa había superado a todo cálculo.

Las gentes con quienes tuvimos oportunidad de cambiar algunas palabras, se mostraban sumamente satisfechas, elogiaban la idea del reparto con frases que se traducían en sentimientos de gratitud, y hubo quien nos manifestó su extrañeza sobre que tal idea no fuera también propiciada por personas de otros partidos que dicen preocuparse por la suerte del pueblo trabajador y otras cosas por el estilo.

Un obrero arguyó:

—Esas son canciones viejas, de esas que canta el socialismo en las plazas, para sorprender la buena fé de los ignorantes y conquistar votos y adherentes.

Otro repuso:

—De viejas mañas y de mañas nuevas estamos hasta la coronilla.

—Es cierto:

—Muchas palabras y nada práctico. ¿Quiere usted decirme qué es lo que han hecho hasta ahora los ortodoxos del marxismo, que sea realmente beneficioso para el pueblo trabajador?

—Sí... ¡Discursos pirotécnicos!

—¡Cooperativas de camama!

—¡Manuales de antiargentinismo!

—Y promesas cosmopolitas...

—Eso, eso es lo que han hecho los socialistas—terminó otro, tomando un buen pan dulce y varios juguetes, que entregó a sus hijitos, alejándose visiblemente complacido hacia su casa.

Y no hay duda de que estas sencillas manifestaciones de la gente del pueblo, expresivas y francas, simbólicas y reveladoras, tienen más importancia de la que algunos imaginan, pues denuncian un estado de ánimo que va poco a poco perfilándose y tomando proporciones en la conciencia general del proletariado metropolitano.

Nos limitamos simplemente a poder de manifiesto con pulcra fidelidad las impresiones recogidas en nuestra jira a través del municipio.

En la sección 16a.—

Al llegar al Comité de la calle Mendoza 2361, la mayor parte de los favorecidos habían retirado ya sus obsequios.

—Hemos repartido más de 7.000 vales,— nos dijeron—y todos ellos han sido canjeados por paquetes de bombones, en número de 500; 2.400 juguetes; 500 panes dulces; y más de 3.600 objetos diversos.

—¿Qué tal ha sido la tarea?

—Se ha desempeñado con el mayor placer

—¿Y las familias favorecidas?

—Todas muy contentas.

—¿Hay motivo, entonces, para estar satisfechos de la obra?

—Completamente.

Así es como se puede demostrar al pueblo que se piensa en él sinceramente, que se desea su bienestar, y que lo que hoy es un modesto vale para la adquisición de un juguete o de un pan, mañana será, de acuerdo con el espíritu de los ideales sanos y fecundos, una encarnación práctica de propósitos institucionales, convertidos en oportunas medidas de mejoramiento económico, en leyes protectoras del trabajador, en eficaces fórmulas de engrandecimiento nacional para provecho del pueblo, de sus asraciones, de su educación y de la de sus hijos, de la equidad política y de gobierno, en fin, que sabe realizar la verdadera democracia bajo los auspicios de la justicia social, de la libertad y del progreso argentino.

En la sección 17a.—

Calle Rivera, 1084. A lo largo de las aceras, hormigueaba una abigarrada multitud compuesta por mujeres, niños y hombres de todos los oficios y condiciones.

Pescadores, peones municipales, verduleros, familias desheredadas, ancianos y jóvenes, iban llegando por las bocacalles adyacentes con el vale en la mano.

Escuchábanse frases en todos los idiomas: italianos, españoles, turcos, rusos, franceses, ingleses, austriacos, alemanes, judíos. También llegaban muchos argentinos. Todos presentaban su papelito y alejábanse contentos, llevando con aire de triunfo sus respectivos regalos.

Los niños reclamaban:

—¡Quiero un pedazo de pan dulce!

—Luego, en casa...

—No, no, ahora.

—Hay que guardarlo para la noche, para cuando hayamos terminado de comer, y festejemos la Navidad con papá y con el abuelito...

Nos imaginamos la comida de Nochebuena en aquellos hogares pobres, donde el pan de todos los días no es, desgraciadamente, de primera. Nos imaginamos al abuelito que pregunta:

—¿Dónde está el pan dulce?

Y a los chicos que gritan:

—¡Aquí, aquí está, abuelito!

—¡Y yo tengo también un payaso!

—¡Yo un velocípedo chiquito!

Y los ojos alegres del anciano, feliz al contemplar la prole, derramando una silenciosa lágrima de gratitud y de consuelo...

En la sección 18a.—

Nada más interesante que asistir al espectáculo de los regocijos populares, de cualquier índole que sean y por más modestos que parezcan los motivos que los originan. Es singular la predisposición que se advierte en el pueblo hacia las más súbitas y sinceras expansiones.

Por eso, y porque nos congratulamos francamente de todo regocijo popular, es que hemos asistido al reparto de regalos con íntima complacencia, haciendo nuestra la satisfacción de la gente que con tanto entusiasmo ha acogido la generosa iniciativa de los caballeros del Comité de la Capital.

En el local de la calle Guatemala 4491, se repitieron las demostraciones en idéntica forma a las producidas en otras secciones, y que ya hemos comentado.

Para los niños principalmente, como es natural, la fiesta con bombones y caramelos, era completa...

En al sección 19a.—

Desde antes de las ocho de la mañana, hora fijada para comenzar el reparto, se hallaba atestado de gente el Comité de la calle Azcuénaga número 1695.

Comenzó la tarea. Los correligionarios de la comisión, atendían a todos los niños, por turno, dando a cada cual su parte correspondiente.

La algazara infantil era encantadora.

De pronto, un chico exclamaba, encarándose con el doctor Faustino Alsina, presidente del Comité de la sección:

—Diga, señor, ¿por qué no me da otro juguete más?

—Porque hay otros muchos niños que también quieren y hay que darles...

—¡Ah!

Otro decía:

—Yo no quiero este soldado austriaco!

—¿Por qué?

—¡Porqué mi papá es italiano!

Y poco a poco, se fué dejando contento a todo el mundo.

En la sección 20a.—

Cuando llegamos al Comité seccional de la calle Cerrito 1225, que preside el diputado nacional doctor Tomás E. Le Bretón, el entusiasmo de los portadores de vales era indescriptible. Todos trataban de conquistar posiciones ventajosas para ser despachados antes.

Sin embargo, la inquietud de los concurrentes no era óbice para que la tarea de nuestros correligionarios se verificase con orden y regularidad.

—¿Qué le parece a usted el pan dulce?—preguntamos a un buen italiano que se había puesto a comer a dos carrillos.

—¡Eh!... Seguramente—nos respondió— vale más esto o un juguete para mis chicos, que cualquier discurso de Antonio de Tomaso y compañía.

Nos acercamos al doctor Le Bretón, interrogándole respecto de la tarea del reparto.

—Varias instituciones—nos respondió—han pedido panes, bombones y demás regalos para repartir.

—¿Por ejemplo?

—La Escuela de Niños Débiles del Parque Lezama, la Institución de Niños Abandonados, el Hospital de Niños, el Fernández, la Escuela Taller Gratuita del Socorro, La Casa del Niño y otras muchas.

—¿Qué más puede decirnos para LA EPOCA, doctor?

—Algunos Comités han comprado por su cuenta numerosos artículos de la índole especificada para el reparto, con objeto de aumentar las partidas enviadas por el Comité de la Capital, en vista del enorme pedido que se constata por parte de las familias de cada parroquia. En la del Pilar solamente, según un censo levantado por la policía, hay más de 10.000 niños.

—¿Otra cosa?

—A última hora se aumentó la serie de regalos con numerosas colecciones de los Cuentos de Appletton ilustrados.

Se han recibido en el Comité de la Capital infinidad de cartas de niños pidiendo se ordenen repartos de regalos en San Isidro, San Fernando, Tigre, Cañuelas, San Martín, Ramos Mejía, Lomas de Zamora, y muchos otros pueblos y ciudades de la provincia. Dichos repartos se organizarán para el día de Año Nuevo.

La casa Noel terminó el reparto de bombones y caramelos ayer al mediodía. El pan dulce se entregó caliente a todos los Comités seccionales.

Nos manifestó asimismo el doctor Le Bretón que el éxito de la iniciativa ha sido altamente halagüeño y un triunfo en toda la extensión de la palabra.

En varios subcomités—

Las interesantes escenas de las circunscripciones se reprodujeron en los locales del "Centro Feminista Radical", Centro Estudiantil", "Cornelio Baca" y muchos otros subcomités que estaban asimismo encargados de la distribución de juguetes, y en los cuales las autoridades respectivas recibieron amablemente a los niños, contribuyendo al más feliz éxito la bella iniciativa del doctor Le Breton y otros caballeros contribuyentes, del comité de la capital.

✡ ✡ ✡

POR LAS CIRCUNSCRIPCIONES

Los comités se han visto durante todo el día concurridísimos con motivo del reparto de jueguetes, según podrá apreciarlo el lector por la extensa información que de ello damos en otra página.

—Recordamos que se anuncian para mañana los siguientes actos de propaganda radical:

De la circunscripción 4.a, en Pedro Mendoza y Almirante Brown, hablarán los doctores Leónidas Anastas, José González Pagliere y Claudio R. Pozuelo, a las 5.30.

De la 5.a, en Avellaneda y Nazca, a la misma hora, hablando los doctores Leopoldo Larco, Hipólito A. Leroux y Florentino Romero.

En San Pedrito y Rivadavia, a las 8.30 p. m., a cargo de los señores doctor Ricardo J. Davel, coronel Ricardo Pereyra Rozas, Sinibaldo Vidal e Hipólito Leroux.

De las circunscripciones 6.a, 8.a y 9.a, a las 9 p. m., en Boedo e Independencia, a cargo del doctor José A. Raices y señor Pedro F. Sanguinetti. Luego de la conferencia, se realizará una manifestación hasta el comité, Formosa 24.

La circunscripción 8.a ha organizado para el domingo 2 de enero próximo, una conferencia a realizarse en Estados Unidos y Entre Ríos, a cargo de oradores que se anunciarán oportunamente.

✡ ✡ ✡

BUENOS AIRES

Propaganda en el partido de 25 de Mayo.—

25 DE MAYO, diciembre 25. — El comité local está desarrollando una activa propaganda radical preparando a sus afiliados para los próximos comicios.

Próximamente se instalarán subcomités en N. de la Riestra y Valdés.

El banquete del señor Jaren

SAN FERNANDO, diciembre 25. — Numerosos cubiertos se han retirado para el banquete con que será obsequiado el nuevo presidente del comité de la Juventud radical, señor Modesto Jaren. La demostración se efectuará el 27 del corriente, a las 8 p. m., en el hotel Isara.

El comité de Mar del Plata

MAR DEL PLATA, 25.—Llegó a esta ciudad el doctor Fermín Rodríguez, delegado del comité central de la Unión Cívica.

Fué entrevistado y cumplimentado por un numeroso grupo de correligionarios.

Viene el doctor Rodríguez, como ya se ha dicho, a presidir la reorganización definitiva del comité local.

✡ ✡ ✡

CORDOBA

Excursión del doctor Loza. — La fiesta de Huerta Grande. — El nuevo diario radical.—

CORDOBA, diciembre 25. — Apareció un nuevo diario radical de la tarde, "El Heraldo" dirigido por el doctor J. C. Aguero Llera. Está bien escrito y tiene abundante información, por lo que se le augura un buen éxito.

Hoy, el doctor Eufrasio S. Loza y comitiva se ausentaron para Huerta Grande, con el fin de asistir a las fiestas radicales, celebrando el triunfo del 14 de noviembre.

✡ ✡ ✡

CORRIENTES

Constitución del comité de la capital. — Sus autoridades. — La manifestación de mañana.—

CORRIENTES, diciembre 25. — Se ha constituído el comité de la capital con la siguiente junta directiva:

Presidente, coronel Garrido; vice, Carlos Benítez; secretario, Bernardino Acosta y Amado Sosa; vocales: Pedro Amadey, Miguel Andreu, Ortiz Pereyra, Lindor Delfino, Díaz de Vivar, Luis Zervino y Carlos Poisson.

Mañana se proclamarán las autoridades en un acto político y una solemne manifestación para la cual reina gran entusiasmo entre los ciudadanos radicales.

La convención radical. — Su sesión de hoy.—

CORRIENTES, diciembre 25. — Hoy continuará sus deliberaciones la convención que resolvió pasar a cuarto intermedio en su última sesión celebrada en Goya el 19.

Faltan resolver algunos puntos de la orden del día, entre los que figuran la constitución del comité central del mismo, así como la orientación política futura.

Oportunamente se publicarán las actas de al convención, en las que consta la relación circunstanciada de la forma en que se adoptaron sus resoluciones.

UNION CIVICA RADICAL

La delegación del Comité Nacional en Mendoza y Buenos Aires

DIVERSAS GIRAS DE PROPAGANDA

ACTOS A CELEBRARSE EN LA CAPITAL

Nuestros corresponsales trasmiten detalles del éxito que va obteniendo la jira del diputado nacional doctor Horacio B. Oyhanarte y los señores Atilio Larco y Raúl Villanueva, que han reorganizado el partido en San Juan, realizando una serie de conferencias ante el pueblo entusiasta de la mencionada provincia, proponiéndose ahora, de regreso hacia la capital, detenerse en algunos puntos de la provincia de Buenos Aires, donde se le espera con impaciencia.

SAN JUAN, 25.—El comité de la provincia sigue recibiendo numerosas adhesiones de ciudadanos caracterizados que se incorporan a las filas radicales decididos a combatir al oficialismo cuya acción perjudicial se hace sentir cada día más hondamente.

La despedida que el pueblo sanjuanino tributó a los delegados del comité nacional, diputado doctor Oyhanarte y señores Larco y Villanueva, confirmó la adhesión y ha dejado la impresión de que la Unión Cívica Radical adquirirá en ésta una pujanza extraordnairia.

Los delegados llevan al comité nacional la adhesión entusiasta del comité de la provincia, cuyos dirigentes, caballeros de acendrada convicción, despliegan gran actividad en la organización del partido, según las líneas generales trazadas.

MENDOZA, 25. — De regreso de San Juan pasó por ésta la delegación del comité nacional del partido radical que había ido a aquella provincia a iniciar la reorganización local del partido.

Los señores diputado Oyhanarte y doctores Larco y Villanueva, regresan muy satisfechos del resultado de su jira y cuentan la incorporación al partido de distinguidos elementos sanjuaninos, entre los cuales se cita la mayoría de los miembros del senado, entre ellos los doctores Vila, Lloveras y Albarracín.

Los delegados dejaron planeados en San Juan numerosos actos de propaganda, saliendo la próxima semana numerosas delegaciones del comité de la provincia para instalar los comités departamentales.

Los Dres. Oyhanarte, Larco y Villanueva, siguen en viaje para ésa, pero tengo entendido que se detendrán en Junín, donde se preparan fiestas en su honor.

LA PLATA, 25. — Ha producido excelente impresión la noticia que publica LA EPOCA, de que el diputado Alvear realizará una jira de propaganda por la provincia de Buenos Aires.

De ésta caracterizados elementos del comité de la provincia acompañarán al diputado Alvear en su jira y en los partidos se espera saber las localidades que visitará para tributarle una digna recepción.

JUNIN, 25—Se están realizando grandes preparativos para recibir al diputado nacional doctor Oyhanarte y a los señores Larco y Villanueva, que forman la delegación del comité nacional que fué a realizar la reorganización del partido en Mendoza.

Se detendrá en esta localidad respondiendo a la invitación de los elementos radicales que se proponen obsequiarlos debidamente. Tendrán lugar varios actos de propaganda y fiestas en honor de los viajeros.

GENERAL VIAMONTE, 25.—El coronel Pereyra Rozas y el doctor Urquiza, del comité de la provincia, vendrán a esta localidad a realizar una conferencia de propaganda radical, comprendida en la jira que están efectuando. Los radicales les preparan una entusiasta recepción.

PARA LOS NIÑOS

Buenos Aires, Navidad de 1915.

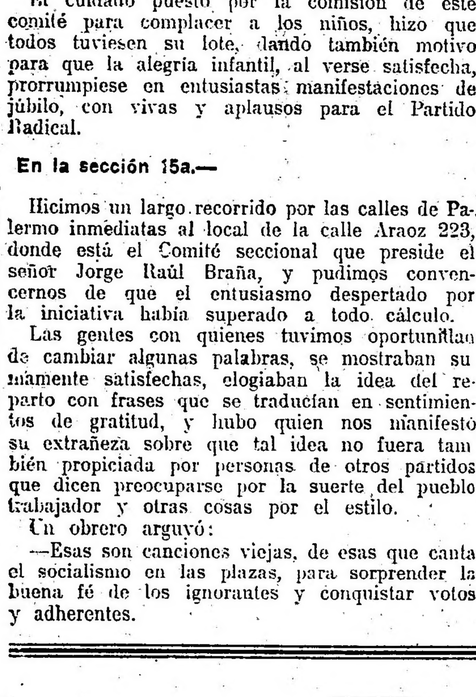

"La noche santa", célebre cuadro de Feiostein

Queridos amiguitos: la columna de los niños os desea una feliz Navidad y hace otro voto que seguramente haréis vosotros también desde el fondo de vuestro corazoncito: Un voto por la terminación de la espantosa lucha que ensangrienta el suelo de Europa y deja sin ampara a tantos niños como vosotros.

El dueño del huerto. — ¿Cómo bandido, me estabas robando las manzanas?

Carlitos. — ¡No don Timoteo, se lo juro a usted, las volvía a colocar de nuevo!

PRIMER CONCURSO DE COLORIDO

Ensayad vuestro talento de artistas, hermanitos menores, y enviad ésta lámina coloreada lo más perfectamente que podáis, a la columna de los niños

BUZON DE LOS NIÑOS

A varios amiguitos que nos escriben ofreciendo colaboraciones, ya hemos respondido que aceptamos, pero los concursos enviados deben llenar estos requisitos: mucha prolijidad, letra clara, buena ortografía y escribir de un solo lado el papel.

Emilita C. R.—Capital.—Tu cuento es muy bonito, pero... recuerda lo que he dicho de un pájaro azul que es mi confidente.

Juan Carlos.—La Plata.—El buzón contesta con mucho placer tu preguntita y lo hace más gustoso de complacer a un niño estudioso. Los mejores libros de viajes, para leer en las vacaciones, son los de Julio Verne, Mayne Read, también son excelentes las obras de Dickens.

CONCURSO No. 6 (de puzzles)

Reconstruid con estas piezas, amiguitos, el nombre de algo o de alguien muy amigo de los niños.

El buzón también detesta las obras policiales y cree que hacen más daño que provecho.

SOLUCIONES

Como ya lo hemos avisado a nuestros pequeños lectores, semanalmente los sábados, se publicarán las soluciones de los concursos así como los nombres de los solucionistas.

Cada **seis** concursos solucionados, dan derecho a un premio.

CONCURSO No. 4

Quien mejor ha vuelto a su estado primitivo a doña Ramona, es la niña Ernestina Rodríguez de la Torre, domiciliada en Las Heras número 2437, capital.

He aquí a doña Ramona.

CONCURSO No. 5.—Solución

I) Frase hecha: "Queridos amiguitos, si trabajáis seréis premiados".

II) Preguntitas: Callao, Corrientes, Santa Fe, Ecuador, Reconquista, Florida, Falucho, Esmeralda, Pozos.

—Lista de niños que han acertado en la solución de los concursos 2, 3, 4 y 5. Cada uno de los acertantes tiene ya dos soluciones para optar al premio; les faltan, pues, solo cuatro. ¡Al trabajo!

CONCURSO No. 1

Las mejores composiciones sobre el tema: "Las vacaciones", pertenecen a los niños Adelita García y Oscar E. Cervini; próximamente se publicarán.

CONCURSO No. 2

El nombre del nene es Carlitos, domicilio Callao 598.

CONCURSO No. 3.—Solución

Al triángulo numérico:

La Epoca
pelelé
pelea
poco
col
La
!

La adivinanza: platino.

La fuga de consonantes: "Oid mortales, el grito sagrado, Libertad! Libertad Libertad!

Solucionistas

Mercedes Berro, Luis Maas, Ernesto Gross, G. F. Berraondo, Oscar E. Cevini, Pablo de la Cruz, Emilito M. Bourné, Pepita Domínguez, Dina Campos, Carmen Hernández, Lucrecia Becher Arraga, María Esther y Carlos Daveres, María Angélica Goytía, Amelia Rey, Leonor B. Duro, Juanita Bustamante, Ernestina Rodríguez de la Torre, Héctor Bernardo, Héctor Chiesa, Menuca (Temperley), Esther Sánchez, Ernestito Kothkopf, Amuytha Alberto, Elisabeth Vanzina, Isabel Harguintegui, Elías Apfelbaum, Esther Lugui, Sabina Cacciolatti, María C. Barbieri.

¡RADICALES!

FUMEN

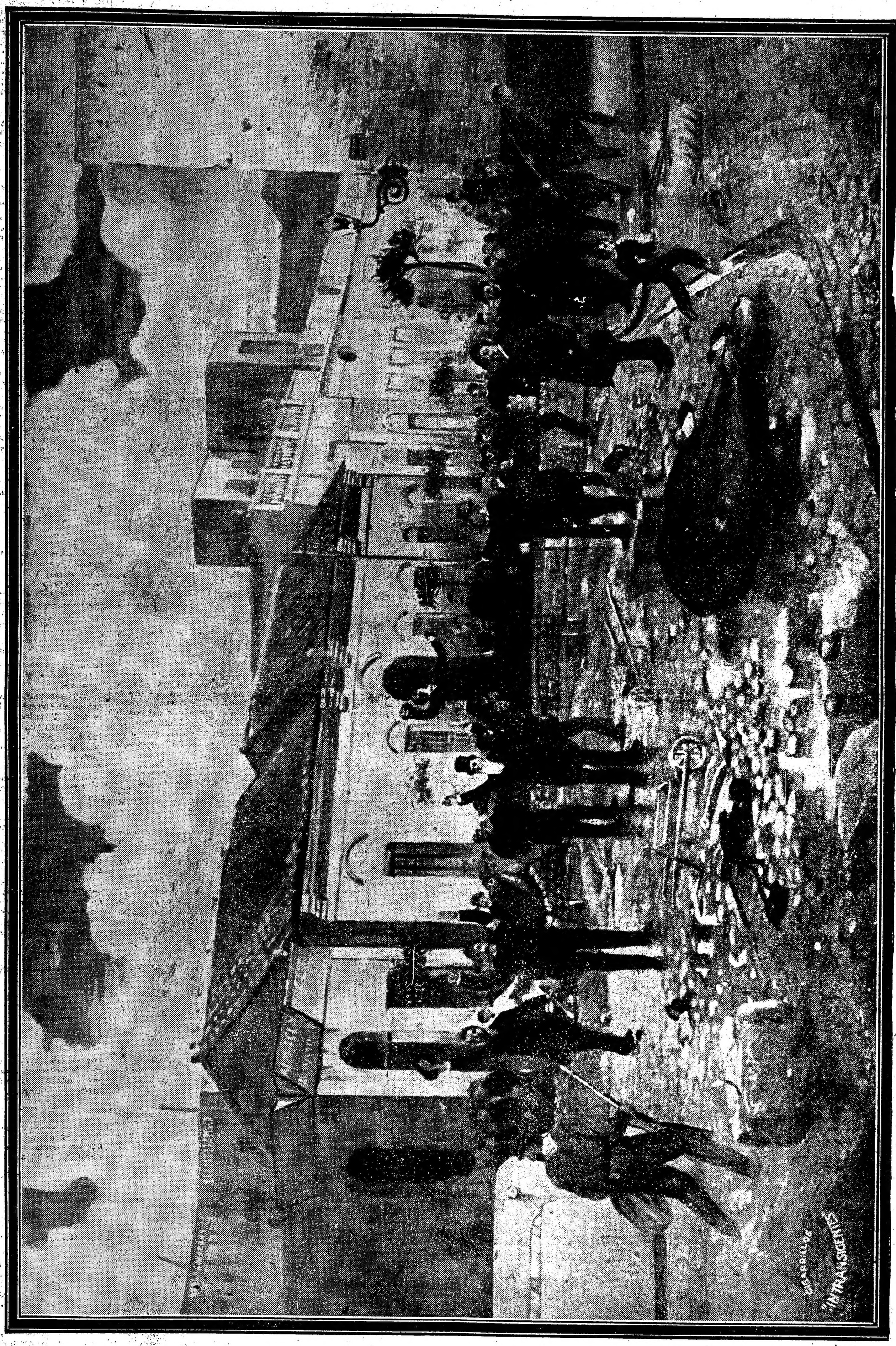

INTRANSIGENTES

De 20 y 30 Cts.

Cada atado contiene un cheque a favor del Tesoro del Partido

NOTAS DE LA GRAN GUERRA

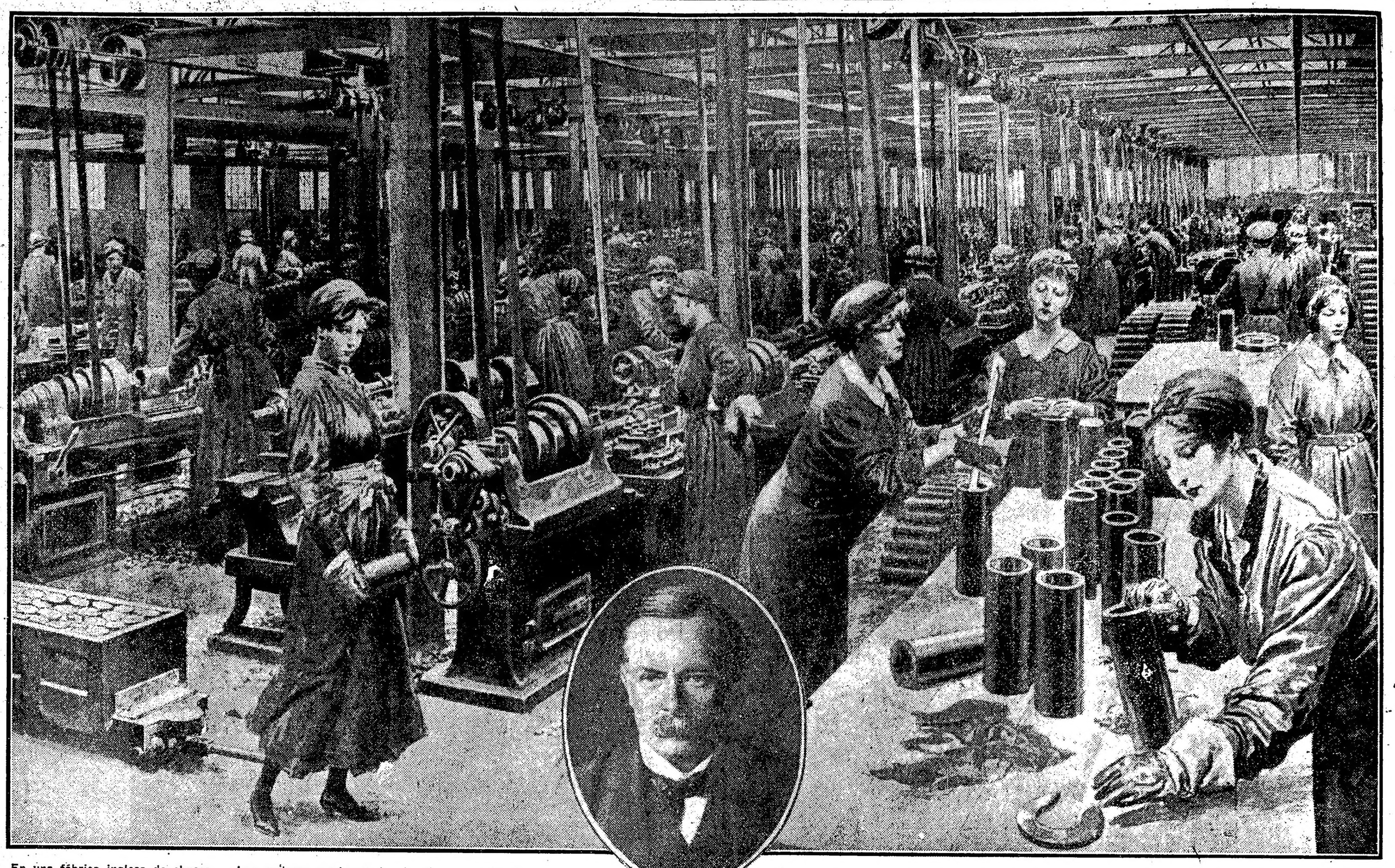

En una fábrica inglesa de obuses — Las mujeres coadyuvando al esfuerzo nacional

Retrato de Mr. David Lloy George, el tenaz autor del movimiento pro defensa nacional En Inglaterra

OPINIONES E IDEAS FEMENINAS SOBRE LA GUERRA

El grito de guerra de la civilización

Completando nuestra información de ayer bajo el rubro "Opiniones e ideas femeninas", entresacamos otro artículo escrito por una dama de la aristocracia inglesa, los siguientes párrafos:

En momentos como los actuales en que los sentimientos de la nación se han conmovido hondamente, es posible entrever la dirección hacia dónde converge el pensamiento general. Como la pluma indica la dirección del viento, una sola palabra puede revelar el giro del pensamiento. Será por esto que los franceses en el frente de combate han adoptado para reanimarse el término camarada. Apenas se atreve uno a pensar en lo que podría ser hoy el mundo si la guerra no hubiese venido para establecer esa unión maravillosa que expresa la palabra camarada. El ejército francés es el más democrático de la tierra y es hoy el modelo y el símbolo de la verdadera fraternidad. Otros países lo han entendido. Inglaterra por ejemplo, pero se ha precisado la claridad de visión francesa para reconocer el hecho, cristalizándolo en una palabra con un número místico de letras, una palabra tan poderosa que se hará en la paz la panacea para todos los males que afligen a la humanidad, al pronunciarse con sinceridad.

Los enemigos del género humano no son sino la ignorancia la pobreza, la avaricia, los vicios y las enfermedades. Son estos que hacen su presa en todas las colectividades humanas y que han menester la fraternidad humana para ser vencidos.

La guerra es el altruismo supremo del hombe que desafía la muerte y se sacrifica en aras de la patria, del hogar, de los suyos.

Esta fraternidad, ese altruismo, ¿sobreviría a la guerra, o necesítase todavía la exaltación que acompaña a la suprema tragedia para despertar a la conciencia humana y mantenerla despierta?

De la respuesta a esta pregunta depende la historia de nuestra civilización. Unicamente por medio de la fraternidad podrán las naciones afrontar los problemas existentes hechos más difíciles de resolver por la guerra y que la paz presentará bajo fases más terroríficas todavía: el cuidado de los heridos, los mutilados y los desamparados, sin hablar de las viudas y los huérfanos de la guerra.

Y en segundo término viene el problema de la educación de la futura generación; el más vital, pero en sí mismo el que más peligro corre de ser descuidado.

Si el grito fraternal de "ralliement" del ejército francés pudiera llegar a ser el de todos los partidos y de todas las clases, podría ser benéfica la guerra aún a costa de medio mundo, con tal de redimir nuestras almas, y estaremos felices afrontando las dificultades, los peligros, las privaciones y aún la victoria, con el grito: camaradas. Ante él, han de desaparecer el analfabetismo, la mortandad infantil, peor que la guerra misma, el descontento, rencor y odio de razas y de clases. Esta guerra mundial debe ser el toque a muerte de las condiciones industriales, sociales y políticas actuales.

Cuando llegue la paz, los problemas antiguos resurgirán y ante la inminencia de las luchas civiles, recordemos la voz: camaradas. Es el "summum" de las aspiraciones de los grandes reformadores, de los apóstoles sociales—no socialistas—de todos los tiempos.

Sólo el pueblo francés, con su gusto innato de lo ideal, podría haber dado con la expresión más adecuada de esa aspiración. No es dable que ese pueblo, fuente de idealismo y de libertad, fraternidad e igualdad sucumba a una maquinaria desatinada de la nueva fuerza material No, y bien lo saben los aliados, que lo adoptaron como suyo.

Nochebuena y Navidad

Del carnet callejero

Diversos festejos y diversiones

Como siempre, las fiestas de Nochebuena y Navidad, han tenido este año una digna conmemoración. Hay en esta fecha de tradición milenaria, algo más que la obligación de "no dormir", pese a lo que la popular regla asegura. Como en la bella obra dramática de Gránes, es en esta Nochebuena que por encima de su alegre bullicio, de sus frívolos rumores, surge en todos los espíritus aquella frase sublime: "Yo también esta noche, ceno con mi madre"...

Y en esta noche también flota en el ambiente pleno de inquietudes e incredulidades, la imagen siempre fresca en la memoria, de aquel niño que nace en el pobre escenario de un pesebre, para simbolizar eternamente la piedad y la caridad humanas...

Navidad... antesala breve a que nos obliga la entrevista con el año que llega... Los jóvenes, los niños, le verán llegar con alegría... Los ancianos, los que ya nada esperan, han hecho de niños, intentando olvidar que están en la antesala'..

Y todos, unos y otros; los que se abren a la vida plenos de asombro, y los que el aniquilamiento de la constante renovación, entorna hacia la tierra; todos, aún los que se engañan a sí mismo, han tenido un grito de júbilo; una sola frase acaso, pero que lo encierra todo: Navidad...

En las iglesias—

Hubo misa del gallo en todos los templos y capillas, en forma que la concurrencia se hallaba muy diseminada.

La fachada de la Catedral fué iluminada poco antes de las 12: los oficios fueron allí presididos por el arzobispo.

Atrajeron muchos fieles las iglesias donde se exhibían reproducciones del nacimiento de Jesús. Entre todas, se destacaba, por lo hermosa, la de Santo Domingo

En el Pabellón de las Rosas—

Gran éxito tuvo el festival tradicionalista organizado por la Asociación Española de Socorros Mutuos.

La representación del nacimiento, muy vistosa y muy cuidada en todos sus detalles, entusiasmó al público, quien hizo repetir los villancicos.

El árbol de Navidad, levantado en medio del teatro, congregó a su alrededor una verdadera multitud de niños.

Varias bandas, diseminadas en el parque, tocaron hasta altas horas de la noche.

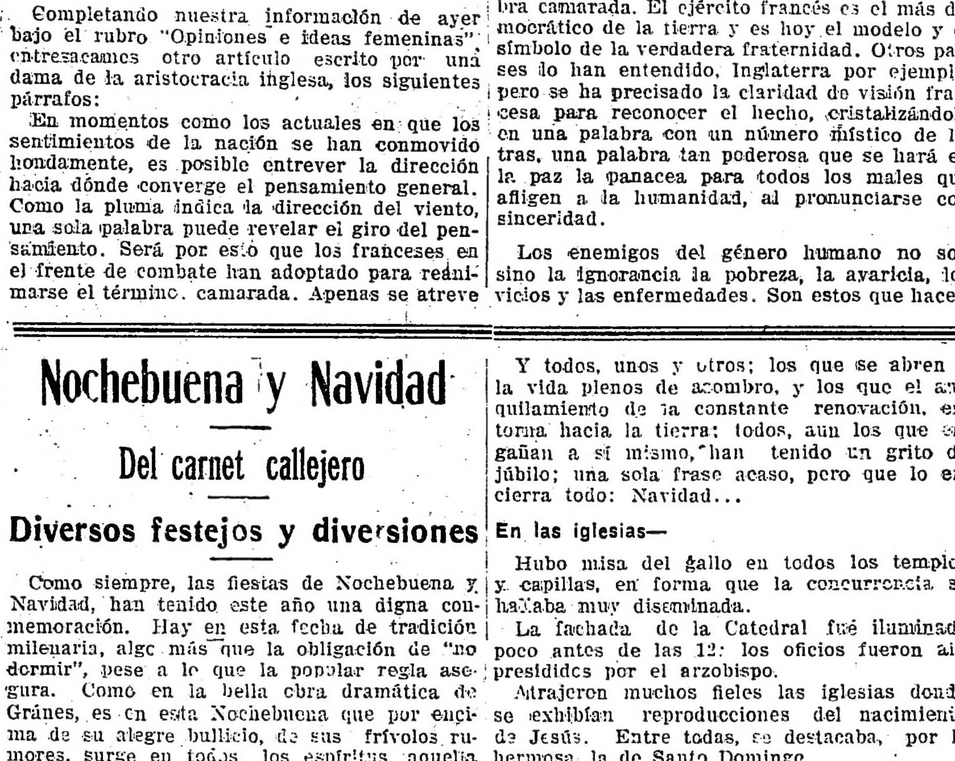

Iglesia de la Natividad en Belén, construida en el sitio mismo en que nació Nuestro Señor Jesucristo

El niño Jesús acogiendo a los pequeños mártires inocentes de Belén. — Cuadro de la Natividad en Belén

Las representaciones de Navidad y el árbol, se repetirán hoy y mañana, en matinée, y a la noche, agregándose al programa dos grandes funciones de corridas de toros.

Los salvacionistas—

En el Hogar Salvacionista, Humberto I 3046, se realizó anoche el gran banquete de Navidad.

La mesa había sido preparada en el patio, que ordinariamente tiene de taller.

Presidían la cena el jefe del Ejército de Salvación en Sud América, coronel Palmer y su esposa, la cual pronunció el discurso de ocasión, que fué largamente ovacionado.

Después, hubo varios números de música y declamación, a cargo de la brigada de cantores, de la banda del estado mayor y los niños asilados.

Al final, se exhibieron algunas interesantes cintas cinematográficas.

Se anuncia para el lunes, a las 7 p. m., otra fiesta en el asilo de Nueva Pompeya.

Centros y sociedades—

Muy animadas estuvieron las fiestas de los centros y sociedades recreativas, cuya crónica detallada va en la sección correspondiente.

En el ejército—

Una resolución ministerial ha declarado franco el día de hoy, en lo que se refiere a la instrucción de la tropa.

Juguetes para los niños pobres—

Aunque la distribución de juguetes a los niños pobres, organizada por el partido Radical, estaba anunciada para hoy, anoche, frente a los comités se reunieron numerosos grupos de niños poseedores de vales, quienes parecían querer ver, al través de las ventanas incomunicadas, los regalos prometidos.

Si bien esa curiosidad no pudo ser satisfecha, esa actitud de los chicos dió motivo a alegres reuniones infantiles, cuyo bullicio era una nuestra evidente de la alegría con que comentaban el "gran acontecimiento" que iba este año a equipararlos con los niños de familias pudientes, gracias a una feliz iniciativa.

Hoy, a la mañana y a la tarde, el desfile de los agraciados ha sido continuo en los comités.

Aparte podrá leerse la crónica de la distribución.

Para los niños que nacen hoy—

La casa Picardo y Cía., fabricantes de los cigarrillos 43, ha pedido al Registro Civil la lista de los niños que nacen hoy para obsequiarlos con un ajuar.

Además, ha enviado a la Asistencia Pública un lote de juguetes para los niños que se hallaren asilados en los hospitales municipales.

INSTRUCCIÓN PÚBLICA

AHORRO POSTAL

Se ha pasado a los inspectores técnicos seccionales de instrucción primaria, la siguiente circular:

"El señor inspector se servirá informar antes del 27 del corriente, en qué forma se ha cumplido en las escuelas de su jurisdicción las disposiciones relativas al ahorro postal, tanto en lo que se refiere a clases, lecciones o conferencias, como en lo que se relaciona con la distribución de boletines hechas a los alumnos, debiendo especificar qué escuelas o qué grado no los han recibido.

CONSTRUCCION DE UN EDIFICIO ESCOLAR

El Consejo Nacional de Educación ha resuelto construir en el terreno de su propiedad, sito en la calle Dean Funes entre Brasil y Salcedo, un edificio destinado a escuela de varones.

Han sido aprobados los planos y presupuestos que con tal fin presentó la dirección general de Arquitectura, cuyo importe asciende a pesos 214.542.67 moneda nacional, incluyendo el diez por ciento para gastos imprevistos y llamándose a licitación pública en las condiciones de práctica.

EXCURSIONES ESCOLARES

Ha sido aprobado por el Consejo Nacional el proyecto del Dr. Fernando Araya, profesor de higiene y puericultura de la escuela normal de Olavarría (Buenos Aires), por el cual realizaría con los alumnos de su curso un viaje de estudio a la capital, con el propósito de ilustrarlos sobre los adelantos de la materia.

Como el curso escolar de éste ha finalizado, la excursión se efectuará el año entrante.

ESCUELA-TALLER PARROQUIAL DEL SOCORRO

En el local de esta escuela Carlos Pellegrini 1535, se efectuará el próximo jueves, a las 3 p. m., la solemne distribución de premios a los alumnos que se han distinguido durante el curso escolar.

Con este motivo, se ha preparado un interesante programa, en el que figuran varios números de música, declamación y canto.

NUEVA REVISTA

En la reunión celebrada ayer por la comisión directiva de la federación de estudiantes secundarios, normales y especiales, se resolvió editar una revista que llevará el nombre de "Bases", la que deberá aparecer en el mes de enero próximo. Se resolvió también solicitar del Consejo Nacional, que sean apelables ante esta corporación las resoluciones del cuerpo de profesores de las escuelas normales.

ASOCIACION COOPERADORA DE LA EDUCACION

Para el 31 del corriente ha sido organizada una fiesta por la comisión de damas de esta asociación, que preside la señora Julia A. S. de Mohr, que se efectuará en la subintendencia de Vélez Sársfield.

La dirección general de alumbrado, por disposición del intendente municipal, se encargará de la iluminación del edificio.

TEATROS, AUTORES, ARTISTAS

LA NOCHEBUENA...

Celebróse la Nochebuena en los teatros, ofreciendo novedades al público. Hubo dos debuts de compañía y varios estrenos, ninguno de importancia, pero estrenos al fin. No era noche como para prestar atención a las obras, sino de solaz y regocijo, fiesta de tradición y hogar.

Casi todos los teatros estuvieron concurridos y algunos de modo excepcional, como en las noches mejores.

Fué una Nochebuena casi europea, por el frío que se sintió, inusitado frío, y, sin embargo, oportunísimo. Todos evocan la Navidad con un paisaje de nieve. Los bellos símbolos cristianos se unen en el recuerdo a las familiares memorias.

No es noche de acudir al teatro, pero los teatros se ven concurridos.

Y es que las tradiciones se pierden, o se interpretan de otro modo. En vez de programas tan insípidos, cual aquellos que combinan en los teatros, debieran idearse otros artísticos, de interés y que respondieran a un concepto de clasicismo. Y fiesta clásica es la Nochebuena. Tradición es el clasicismo y el clasicismo verdad. Sin tradición no hay verdad y sin esa verdad armoniosa, no pueden solemnizarse bien las fiestas de Nochebuena.

LA OPERA, DE PARIS

Es curiosa la circular que M. Jacques Rouche ha remitido a los abonados de la Opera, de París.

He aquí algún fragmento de esa circular:

"La música moderna tendrá una digna representación, no sólo por las obras ya inscriptas en nuestro repertorio, sino también por obras inéditas; los compositores de más notoriedad, nos han prometido su concurso...

Se representarán obras de Lulli, Destouches, Rameau... Compondremos bellas reconstrucciones, de aquellos "ballets" elegantes y fantásticos, que estaban de moda en la época de Luis XIV; o evocaremos los conciertos galantes de Versalles, fiestas que distraían al monarca, un poco enfermo y desconsolado. Podrá admirarse, también, la tragedia "Esther", con música de Moreau, cual otrora se cantaba por las fiseoritas de Caint-Cyr, en casa de madama de Maintenon.

Se asistirá a una velada en la residencia del señor de la Pouplinière, protector de Rameau, en cuyos salones interpretábase la mejor música de aquel tiempo, o bien, los conciertos en el Palacio Mazarino, cuando el monseñor y privado del rey, quiso que en Francia se conociera la música italiana, y para lo cual, eligió él mismo obras de Monteverdi y de Rossi; a una sesión de la academia, en la cual Baif, ensayaba ritmos preciosos, combinando con la música, las mejores poesías de Horacio y Japho.

Evocaránse también, las fiestas de la Revolución, las ceremonias fastuosas del primer imperio; luego, merced a los recuerdos, se vivirán un instante las épocas de Napoleón III, en Compiègne, cuando Gounod hacíase notar...

Maestros de la música, la literatura y la historia, colaborarán con nosotros, para bien realizar esos cuadros retrospectivos, cuadros que responderán, no a una improvisación, sino al esfuerzo de una obra meditada"...

Bellas promesas ofrece al público de París el administrador de la Opera.

Esas fiestas son como símbolo de la exquisita y elegante Francia, del siglo XVIII y mediados del XIX.

DRAMATICA NACIONAL

Presentóse ayer al público del variedades la compañía "Florencio Sánchez", que dirige el primer actor don Adolfo H. Fuentes. Se puso en escena "Los Mirasoles" y, por cierto, con entonado y armoniosa interpretación.

Esta noche se estrenará "El conflicto" arreglo que del francés ha hecho el señor Contestábile. Irá mañana "Lluvia de hijos".

Sería de desear buen éxito a la citada compañía.

—

Con la comedia "Al campo", debutó ayer en el Ramírez, de Montevideo, la compañía Rico-Mangiante. Como ya lo dijimos, este conjunto actuó anteriormente en el Politeama, teatro en el cual diera a conocer varias obras, algunas con buena acogida.

El 15 de enero próximo iniciará la misma compañía una temporada en el Odeón, de Mar del Plata. Hasta marzo actuará en dicho teatro.

—

Vuelve otra vez con éxito a la escena del Apolo la comedia de los señores Saldías y Casariego titulada "El distinguido ciudadano". Muy concurrido vióse en estos días aquel teatro.

El señor Casaux es muy aplaudido; a todos complace y divierte; su caracterización en el personaje doctor Palleja, ilustre hombre político, tan popular cual si tuviera vida real. Comedia de juventud es "El distinguido ciudadano". Desde que la cortina se alza hasta la terminación de la comedia, se tiene sana, bondadosa impresión.

La risa se propaga en la sala, y todo es optimismo. Hasta para el pobre señor Bellagamba hay un momento de piedad humorística: se le desea un olvido y un viaje a Europa, a modo de curación, para recreo y tranquilidad.

"Martín Fierro" y "Juan Moreira", héroes camperos, siguen admirando con sus hazañas y proezas al público del San Martín.

Próximamente estrenará la compañía Alippi una obra dramática, de la cual se refiere con elogio. Nos referimos a "El gaucho judío", original del señor Schaeffer Gallo.

LIRICAS

Ayer se cantó "Tosca" en el Marconi, con la soprano señora Sara Martínez en el papel de protagonista. El tenor Baldrich obtuvo una ovación en el último acto, al cantar "E lucevan la stelle".

Hoy, dirigida por el maestro Bruno Mari, se representará "Aida", con las señoras Martínez y Marcominui, y los señores Di Giorgi, Carrera y Zozini.

TEATRO CATALAN

Anúnciase para hoy en el Buenos Aires, el estreno de "Lo castell del tres dragons", farsa caballeresca, original de Serafí Pitarra, dramaturgo que sobresalió mucho en el género cómico. Está la farsa escrita en versos graciosos y dialogada hábilmente. Referiremos el asunto a nuestros lectores.

Un señor feudal, en pelea contra el moro, que ataca un castillo, rescata a doña Sol. Iba la dama a ser cautiva de los agarenos; pero el señor feudal tiene de hierro el brazo y firme el corazón. El lector supondrá que doña Sol se enamora, y supondrá bien, pero no de su salvador, sino del hijo de su salvador, apuesto doncel y enamorado galán. Además de feudal, el señor, es de torpe apostura y feo talante; vulgar de suyo y de poco ingenio. El hijo es, en cambio, romántico y amable, buen chico, como diríamos hoy. Doña Sol es apasionada y vehemente, y en estas condiciones, dados esos caracteres, el amor es casi una cosa irremisible y fatal. Y aquí llega otro noble personaje: don Gualtero, el cual requiere de amores a la dama, doña Sol. Pero doña Sol no corresponde a Gualtero. Medita el noble terrible venganza; piensa en un rapto y ordena a sus siervos que, disfrazados de moros, invadan el castillo y rapten a la dama. Un paje complicado en el asunto les franqueará el puente levadizo. Cuando todos suponen una escena tremenda, al trágico y desconsolador, se descubre el enigma y no pasa nada. Resultado: que los nobles de la Edad Media eran casi brutos y tan vulgares, como heroicos. Las damas no les querían, pero sí a los hijos románticos de tales señores, sobre todo si eran apuestos y lucían con elegancia la fina armadura.

Serafí Pitarra empleó ingenio y talento para ridiculizar lo ya desaparecido y por sí mismo ridiculizado.

—El martes se estrenará "L'héroe", drama de Rusiñol.

PIROVANO BOLOGNESI

Con "Il cardinale", melodrama de Parker se presentó ayer al público del Nuevo la compañía, ya conocida de nuestro público Pirovano-Bolognesi. Hubo regular concurrencia y aplausos para los intérpretes. Esta noche se representará "La corte de Napoleón"

ZARZUELA GRANDE

Anoche debutó en el Avenida la compañía Casas-Hernández, que dirige el señor Navarro Sola; se cantó "La Dolores", ópera de Bretón, con la señora Celia Galván en el papel de protagonista, y el tenor Stagni en el de Lázaro. Los bailarines Ruiz repitieron varios números de jota.

Debe elogiarse el esfuerzo de aquel conjunto, así como la dirección de orquesta, encomendada al maestro Llovet.

—Esta noche con "Marina" debutará el tenor Felipe Parés",

—Mañana irán "Marina y "Dolores" por la tarde y la noche, respectivamente.

—El lunes se pondrán "Las Mascota" y "El molinero de Subiza".

Próximamente se dará una obra que desde hace 20 años no se pone en Buenos Aires. Nos referimos a "Pepe-Hillo", zarzuela del maestro Cereceda.

EL TEATRO DEL FLAMENQUISMO

"Los hombres del día"

La compañía Lozada quiso solemnizar la Nochebuena deparando al público una noche mala con el estreno de "Los hombres del día", sainete del señor Pérez Capo.

¿Quiénes son, en dicho sainete, los hombres del día? Son... los toreros, "ídolos", los "semidioses", los "astros idolatrados".

Recientemente, España se ha conmovido ante un hecho insólito: Belmonte, uno de los califas de la torería, ingresó como soldado de nota en el ejército. Al retirarse de las plazas, para ya no torear, los lidiadores córtanse la coleta. Belmonte no se retiraba y tuvo que apelar a las tijeras para ser un soldado como los demás, sin apéndices capilares, en forma de fina trenza. La ceremonia se verificó, creemos, que en Sevilla y hasta enviados especiales de los grandes diarios asistieron a ella emocionados y conmovidos. La coleta de Belmonte se regaló al político don Natalio Rivas, subsecretario que fué de instrucción pública, y hombre que por allí se conceptúa inútil, elegante e indispensable. ¡Caso terrible! Un periódico taurino solicitaba en serio que se autorizase al diestro para usar aquel apéndice femenino ,no oostante, al servicio militar... Y hasta se quisieron buscar precedentes. Se encontró el de un soldado chino, pero no español. Belmonte y los aficionados tuvieron que sacrificarse en aras de la patria!

El intermedio ha servido para que el lector sepa que "Los hombres del día" es un sainete bien dialogado, pero cuyo asunto no interesa. Interpretóse muy bien, sobre todo en lo que se refiere al señor de la Vega, señora Taberner y señorita Meliá. El señor Lamas, como siempre, "muy gracioso"...

Hoy se repite.

—Para el martes se anuncia una función de inocentes, en la cual se estrenarán "Una noche en las trincheras" y un arreglo del cuarto acto del Tenorio.

—Irán en breve "Viva la libertad" y "La alegría de los viejos".

REVISTAS CRIOLLAS

Una obra cómica estrenó ayer, en el Royal, la compañía Favaro-Bayón Herrera. Titúlase "El escándalo de la piedra" y la firma el señor Arriaga. Es a modo de un sainete, bien escrito y graciosamente animado. Los señores Zama y Gioldroni distinguiéronse en la interpretación.

Hoy se representará "Los pronósticos de Martín Gil". Para fecha próxima se auncian "Catálogo femenino" y "Album porteño", dos revistas, ambas originales del poeta señor V. Serrano Clavero.

NUEVA COMPAÑIA

Entre la empresa del Moderno y don José Brieba, director de la compañía de su nombre, firmóse ayer un contrato, merced al cual se compromete el señor Brieba a desenvolver en el citado teatro una temporada de arte nacional que ha de iniciarse el día 31.

La compañía Brieba actuó hace poco tiempo en aquel teatro, bajo la dirección artística del señor Mertens.

EL ESPEJO GASTRONOMICO

Jamás se ha aplaudido en Londres a tantos artistas franceses como en estos años de guerra.

Comediantes, bailarinas, grandes y pequeñas "estrellas" son acogidos por los aliados británicos con iguales simpatías: los diarios y magazines, ponderan a cual más su talento a falta de talento, su gracia; a falta de gracia las «toilettes» o sus excentricidades... ¡El entusiasmo de los aliados ingleses les hace indulgentísimos!...

Tratábase últimamente de Mlle. Gina Palerme. Parece que esta encantadora persona ha tenido mucho éxito en una revista del Palace; al menos su éxito le valió ser obsequiada con una espléndida comida, a la cual fueron invitadas todas las notabilidades de los teatros londinenses.

Fué ésta un verdadero festín, del que las gacetas han relatado su esplendidez, buen orden, el menú delicado, las canciones; pero lo que ha contribuído al éxito de Mlle. Gina Palerme fué su idea caprichosa de solicitar que la comida se sirviese sobre un inmenso espejo: comiendo y conversando podían los convidados admirarse. No hubo uno que no quedase encantado. Un invitado llamó a este banquete, desde luego histórico, el «Festín de la admiración mutua y reflejada» y el nombre que ha tenido fortuna hará seguramente la de Mlle. Palerme, ingeniosa actriz, doctora en gastronomía.

GENERO INFIMO

El director artístico del Mayo tiene el estoicismo de un lacedemonio; la serenidad de un socrático ateniense. Ayer hubo un estreno: "El primer ministro", de esos que son como una recomendación para no volver al teatro. No la pasó, porque nuestro público es bondadoso y no quiere molestarse en protestas. Gracias también al actor señor Ligero.

Días antes acaeció lo mismo con una obra titulada "La virgen de la Fuencisla". Hablábamos, por eso, de la tranquila confianza del director artístico.

Estas cosas pueden evitarse. La compañía Palomero-Palacios es homogénea y bien disciplinada. En vez de tales extremos debieran reprisarse buenas obras entre el viejo repertorio de zarzuela: "El santo de la Isidra", "La fiesta de San Antón", "La verbena", etc. Y no tendríamos para esa compañía sino alabanzas, tantas, como hoy censuras.

Colectividades extranjeras

— 5 —

COMITE ITALIANO DE GUERRA

Movimiento:

Entrada general hasta el 22 de diciembre	$ 860.204.95
Entrada del 23	" 1.931.10
Total	" 862.136.05
Existencia:	
En caja	$ 15.755.03
En las secciones para el pago de los subsidios corrientes	" 6.842.03
En los Bancos	" 394.662.04
Total	" 417.259.42

Sección Sur

Los subcomités del Sur, presididos por los señores H. Bozzalla y Carlos A. Lupi, preparan una kermesse a beneficio de las familias de los reservistas.

Las instalaciones se harán en el terreno de la calle Caseros entre Catamarca y Deán Funes, cedido por el doctor Francisco Moreno.

En el programa figuran bailes, vistas cinematográficas, iluminación eléctrica, tiro al blanco, teatro de variedades, guignol para niños y circo ecuestre.

LIGA DE EDUCACION RACIONALISTA

Esta noche, en el local social, Belgrano 2552, el señor Medardo Latorre dará una conferencia sobre "Nuestros poetas contemporáneos".

MEDIA LUNA ROJA

Como lo anunciáramos oportunamente, el miércoles 5 de Enero, en el Empire Theatre, se efectuará el festival organizado bajo el patrocinio del doctor Estanislao S. Zeballos y del cónsul general de Turquía, a beneficio de los huérfanos e inválidos de los Dardanelos.

He aquí el programa:

Primera parte

1. Los himnos nacionales argentino, turco, austriaco y alemán.
2. Vistas cinematográficas de la guerra.
3. Otto Kruse, varios trozos ejecutados al violino.
4. Deutscher Mannergesangverein. Coros.

Segunda parte

1. Deutscher Mannergesangverein. Coros.
2. Enrique Mizes, violinista turco:
   a) Capricho vienés, de Kreisler.
   b) Lamentación árabe, de Hubay.
3. Bailes orientales.
4. Función cinematográfica.

NOTAS POLICIALES

NARCOTIZADORES

Un suceso cuya reproducción no se anotaba desde hace algun tiempo, vuelve hoy a ser tema de la crónica.

En la noche de ayer un agente de la sección 41, encontró en las calles Lainur y Gutierrez, a un sujeto que parecía encontrarse sumamente obrio. Trasladado a la comisaría volvió a poco a su estado normal declarando llamarse Alfredo Papaletti y que dos sujetos con quienes había hecho relación en las calles Rivadavia y Bermejo, le habían invitado a beber un vaso de vino con objeto de festejar la Nochebuena.

Papaletti aceptó la invitación y al poco rato de haber bebido, comenzó a perder el conocimiento, notando que cargaban con él en un automóvil que partió con rumbo desconocido.

Cuando logró darse cuenta de su estado, comprobó que durante su falta de conocimiento le habían sido robados 900 pesos que llevaba consigo.

La comisaría 41 ha adoptado las medidas del caso, en virtud de estas declaraciones, que ponen de manifiesto la existencia de ladrones por medio del peligroso narcótico.

REYERTAS Y DESORDENES

En las calles Rincón y Constitución, a consecuencia de una disputa por cuestiones sin importancia, se tomaron en pelea varios sujetos resultando heridos David Sarrone, Angel Risso y Ludovico Marrubbi.

Las heridas de los primeros son leves, no así las del último, que fué conducido al hospital Rawson para su curación.

Los vigilantes de las paradas próximas que acudieron al oir el ruido de la lucha, detuvieron a tres de los que tomaron parte en ella, escapando otro. Los detenidos fueron llevados a la comisaría 18 para el esclarecimiento del hecho.

—Encontrándose parado en el P. Colón y calle Belgrano Roque Lanzoni, un sujeto desconocido que pasaba, sin causa alguna le aplicó un recio puñetazo en el rostro, que le dio contra el suelo. Además de las lesiones que sufrió en la cara, resultó con una herida en la parte posterior de la cabeza. El agresor logró huir.

—En la esquina de las calles Suarez y Ministro Brin, Pascual Chiavo tuvo una breve disputa con un desconocido que transitaba por allí, el cual le aplicó un recio puñetazo en el rostro, produciéndole una herida. El agresor escapó.

—En la calle Bolivar frente al número 406 Ramón Santos y Benito González tuvieran una discusión con dos sujetos cuyos nombres y apellidos no se conocen, los cuales con tal motivo les atacaron. Santos resultó con una herida de arma cortante en la región glútea, y González con contusiones en la frente.

MUERTES REPENTINAS

En la casilla de señales del F. C. O. situada en la avenida Saenz, falleció repentinamente un sujeto que no ha sido identificado aun y que se había refugiado allí para pasar la noche.

Recogió el cadáver la A. P. para su inhumación.

—En la casa del Pasaje Ortega 944, falleció repentinamente la mujer Ana González que carece de familia y bienes en el país.

También se hizo cargo del cadáver la Asistencia Pública.

ASALTO A UNA MUJER

A las 2.30 de la madrugada se acercó al vigilante que se encontraba de facción en las avenidas Vertiz y Dorrego la mujer Florencia Forkenson, para manifestarle que algunos momentos antes, mientras paseaba por el parque 3 de Febrero, fué asaltada y robada por dos sujetos desconocidos.

Esos sujetos se acercaron a ella por detrás le dieron un fuerte empellón que la hizo caer y una vez en el suelo la registraron sustrayéndole de la cartera 20 $ que llevaba.

ASUNTOS DIVERSOS

Luis Charvay transitaba por la calle Mendoza y al cruzar la calzada en la esquina de Villarino, resbaló y cayendo de espaldas se produjo una herida en la parte posterior de la cabeza. Fué curado en el hospital Argerich.

—La niña de 3 años 1/2 Inés Abal fué mandada por su madre al almacén en busca de vino y al salir del negocio tropezó en la puerta y cayó rompiéndose la botella que llevaba, debido a lo cual se produjo con los fragmentos heridas en la frente y brazo derecho. Fué curada en el mismo establecimiento.

—En la panadería establecida en la calle Falcón y Pedernera, mientras el operario Juan Garnero trabajaba en una maquina amasadora, debido a un descuido ésta le tomó la mano izquierda y le fracturó el dedo indice. Se le curó en el hospital T. Alvarez.

LOS AUTOS QUE ARROLLAN

En la calle Warnes, entre las de Dorrego y las vías del F. C. Oeste, Rafael Risso, de 76 años de edad, en momentos que atravesaba la calzada fué atropellado por un automóvil que le dió contra el suelo produciéndole la fractura de la pierna izquierda. El anciano fué recogido en una ambulancia y llevado al hospital vecinal de San Bernardo.

El automóvil apuró la marcha y desapareció.

—El automóvil dirigido por Adolfo Vázquez en la calle Santa Fé frente al número 1760, atropelló al niño José Ponte, de 3 años, produciéndole lesiones en diversas partes del cuerpo de alguna importancia.

La comisaría 15 detuvo al chauffeur.

GUERRA Y MARINA

El ministerio de guerra ha resuelto conceder una pequeña licencia a los conscriptos con motivo de las fiestas de navidad.

En consecuencia se los autorizará para no concurrir a los cuarteles desde las primeras de hoy hasta el toque de diana del lunes próximo.

También se acordó declarar feriados, a los efectos de la instrucción el día de hoy y el 1.o del mes de enero próximo.

—

Mañana vence el plazo acordado para que puedan presentarse a los cuarteles que oportunamente indicamos, los jóvenes estudiantes que se incorporan al ejército como aspirantes a oficiales de reserva.

Como se sabe, los nuevos conscriptos permanecerán en filas durante tres meses, a fin de realizar el período de instrucción reglamentaria.

Pineral

Es el mejor aperitivo

PARQUE JAPONES

CALLAO y PASEO DE JULIO. Abierto todos los días de 2 de la tarde a 12 1/2 de la noche. Sensacional exhibición: Indios himalayas de cabeza puntiaguda. Dos grandes circos Tony Lowande y Ella Nelky, 130 fieras amaestradas. ***Entrada un peso con dos vales gratuitos,*** uno para el teatro y una atracción. De tarde una persona mayor con 4 niños hasta 10 años, con teatro gratis $ 1. Entrada especial niños hasta 10 años con teatro gratis, $ 0.30. - Abonos para 6 atracciones, $ 1.

LOS MISMOS RECREOS DE MONTE CARLO

CASINO ALTA GRACIA

ESTÁ ABIERTO TODO EL AÑO

CRONICA SOCIAL

La fiesta ofrecida anoche por el ministro de España y señora a bordo del Infanta Isabel de Borbón, fué en su doble carácter religioso y social, un acontecimiento de lucidísimos contornos, que dejó las más gratas impresiones en el ánimo de los que a ella asistieron.

A la misa del gallo celebrada a bordo siguió la cena servida en el amplio comedor, donde se habían dispuesto la mesa de honor y otras varias.

En la concurrencia vimos a las siguientes damas:

Parque Lezama. — El árbol de Navidad

María Rosa Murature de Murature, marquesa de Salamanca, Regina Paccini de Alvear Carmen Alvear de Christophersen, Celina González Peña de Calzada, Alcira Caravia de Muñoz, Leonor Sánchez Vicuña de Figueroa Larrain, condesa de Donhoff, Paulina Tarnassi de Elías Bonnemaison, Isabel Amy de Danvila, María Pereyra de Le Bretón, Julia Rey Basadre de Arata, Ebe Sívori de Obligado, Sara Usher de Shaw, Alvarez Toledo de Blásquez, Mercedes B. de Rodríguez Mendoza, María Gondra de Saguier, Hortensia y Corina Berdier, Luisa G. de Ossa, Isabel P. de Sáenz, Luisa Sáenz, Carmen Saguier, María Esther Gómez de Bajac, Virginia García de Menéndez Behety, María E. Gómez de Alonso, señoritas de Malasarriga, Manuela Lloveras, Matilde y María del Pilar Vázquez, Eugenia Emilia y Josefina Torrontegui, María Elena Saguier, señoras de Cibrián, Cazón, Calzada, Amaya, Le Bretón, Fernández, Manzanares, Schóo, Puerman, Cantilo, Udabe, Sanz, Gómez, etcétera.

De altas personalidades de la política nacional, estaban:

Presidente del Senado, doctor Benito Villanueva; ministro de Relaciones Exteriores, Dr. José Luis Murature; ministro del Interior, Dr. Ortiz; intendente municipal, doctor Gramajo; subsecretario de Relaciones Exteriores, señor José M. Cantilo y los diputados Saguier, Le Bretón, Alvear y Marco A. Avellaneda.

Del cuerpo diplomático asistieron:

Ministro de la Argentina en España, doctor Marco M. Avellaneda; ministro de Suiza, señor Dinichert; de Chile, Sr. Figueroa Larrain; del Uruguay, Sr. Muñoz; del Paraguay, señor Pedro Saguier; de Cuba, señor Giberga; encargado de negocios del Perú, Sr. Bonnemaison; de Méjico, Sr. Blásquez; secretario de la legación de Alemania, señor conde Donhoff; del Paraguay, señor Gómez de Bajac; de Chile, Sr. Rodrgueh Mendoza; secretarios: de la legación de España, señores Danvila y Sanz; agregados diplomáticos: señores Amaya y Cabral, del ministerio de Relaciones Exteriores de la Argentina; señor Faulin, de la legación de Suecia; capitán Salats, de la de Francia; y el marqués de Salamanca, de la de España; el señor Cacheyro, cónsul general de España; y el señor Gordou, vicecónsul de la misma nación; y el diplomático chileno señor Errázuriz.

También asistieron el capitán del Infanta Isabel de Borbón, señor Deschamps; el representante de la compañía trasatlántica Sr. Arturo López, el de la compañía de Pinillos Sr. Gonzalo Sáenz; el presidente del Banco Español del Río de la Plata, doctor José Solá; los directores de periódicos, señor Manuel Láinez, de "El Diario"; señor Justo S. López de Gomara, de "El Diario Español"; y Dr. Emilio Bravo, de "El Comercio Español en el Plata"; y los señores: Alonso, Amezúa, Alvear, Arata, Ayerza, Bonanza, Becú, Christophersen, Calzada (Rafael, Fermín y César), Cavostany (Pablo y José), Cabrera Arroyo, Cazón, Cibrián, Durán, Fernández, Fontova, Casimiro Gómez, Gomara, Arturo Gómez, Oscar Gómez, García, Guerola, Gorordo, Zacomé, Alberto López, Mariano López y su hijo; Lourival de Guillobel, Martínez Campos, Malagárriga (padre e hijo), Menéndez, Manzanares, Monner Sans, Mur, Pastor, Obligado y Pastor S. Obligado, Ossa, Pedroso, Puerman, Pico, Quesada, Romaguera, Soler, Saguier, Sánchez Sánchez Fía, Schóo, Santero, Torrontegui, Udabe, Vázquez, Juan Carlos Garay, Monner Sanz hijo, etc.

◈ ◈ ◈

Un marco excepcionalmente amplio y lucido tendrá la ceremonia del enlace de la señorita Enriqueta Salas con el doctor Joaquín S. de Anchorena, fijado como ya lo anunciamos para el lunes 3 de enero próximo.

El templo de San Francisco elegido para el acto, formará ese marco en condiciones tales que harán del conjunto un cuadro digno del rango del acontecimiento.

La nave de San Francisco es única en Buenos Aires, y si no ha llegado hasta ahora a imponerse en nuestra sociedad para las consagraciones nupciales, ha sido por el temor muchas veces injustificado, de no llegar a reunir el concurso bastante numeroso que desde luego impone el recinto.

Tratándose de una pareja como la que nos ocupa, de tan enormes vinculaciones sociales, ese temor desaparece por completo.

Es la primera vez que, después de su magnífica restauración, San Francisco abre sus puertas para una boda aristocrática. Tendremos allí una gran reunión social sin apreturas ni sofocones, que ha de congregar a todo Buenos Aires conocido.

El ministro de Italia, el marqués de Morra y señoritas vendedoras

El casamiento se efectuará a las 6 de la tarde, bendiciendo la unión monseñor Andrea. Serán padrinos la señora Mercedes Riglos de Anchorena, madre del novio, y el doctor Carlos Salas, hermano de la novia.

◈ ◈ ◈

El presidente doctor Plaza recibió ayer en su domicilio particular la visita del señor Raimundo Parravicini, secretario de la legación argentina ante el Vaticano, quien hizo entrega de la fotografía, con autógrafo enviada por S. S. Benedicto XV al primer mandatario de la República Argentina.

En esta fotografía el papa viste el traje propio de obispo de Roma, con el tradicional "camauro", y la dedicatoria que lleva es sumamente expresiva.

◈ ◈ ◈

Ha quedado ya constituída la comisión de damas que prestigiará la conmemoración de las bodas de plata sacerdotales del elocuente orador sagrado, presbítero don Manuel González Díaz, capellán del Carmen.

Forman esa comisión las siguientes señoras:

Sofía Arning de Bengolea, María Lorenza Zenavilla de Ramos Mejía, Virginia Alzaga de Blaquier, Adelia Harilaos de Olmos, María Unzué de Alvear, Matilde Martínez de Ayerza, Clara Cobo de Anchorena, Estanislada Anchorena de Paz, Ernestina Bullrich de Mosquera, María A. de Hasperg, María Florentina Moreno de Alzaga, Angela Unzué de Alzaga, Celia de las Carreras de Ramos Mejía, María Eugenia Aguirre de Ibárguren, Rosa López de Basavilbaso, María B. de Aguirre, Celia Sahores de Luro, Carlota Beláustegui Guillermina B. de Moreno, Adela A. de Agote, Sofía Bengolea de Bemberg, María A. de Navarro Viola, Virginia S. de Beláustegui, Zulema V. de Martín, Natalia V. de Montes de Oca, Matilde A. de Frías, Emilia Bustillo de Cané, Jovita Ll. de Echagüe, Laura F. de Estévez, condesa de Donnhoff, María Lía Moreno de Mansilla, María Luisa E. de Aguirre, Ernestina M. de Lanús, Evangelina O. de Schoó, María C. de Lawson, Sara L. de Castillo, Carolina M. de O'Gorman, Angelina O. de Barrenechea, María Teresa R. M. de Funes Lastra, Carmen Ugarte de Merlo, Adela Bengolea de Balcarce, María Lía Cobo de Ramos Mejía, Ernestina B. M. de Mantilla, Ernestina M. de Lanús, Alcira R. de la T. de Nocetti, Elena R. de Victorica, Lola A. de Viale, Rosa R. de Anabia, Jacinta M. de Varela, Lía T. de Obarrio, Carmen Ll. de Frías, María Ch. de Eramousse, María Eugenia Alvarez Toledo de Videla, Máxima Calvo de Troncoso, Pura Ramos Mejía, Carmen Sauze, María Teresa Bravo, señoritas de Butler, de Fernández Madero, de Pacheco, de Gonnet, etc., etc.

Esta comisión invita para la fiesta del martes próximo 28 del corriente, día de las bodas de plata, en la capilla del Carmen.

Entre los caballeros adherentes e invitados a la fiesta, figuran el doctor Manuel M. de Iriondo, doctor Santiago G. O'Farrell, Arturo Z. Paz, doctor Rafael Castillo, Miguel Castellanos, doctor Joaquín R. Cullen, monseñor Antonio Rasore, doctor Pedro Olcaghea y Alcorta, monseñor Agustín Piaggio, doctor Miguel Estévez, Mariano Mansilla, José Luis Amadeo, doctor Juan C. Iselia, doctor Manuel Cigorraga, canónigo Apolinario Casas, Pedro P. Laínez, Ignacio Orzali, doctor Alejandro Moreno, Enrique Mosquera, Eduardo Lanús, Mario Gorostarzu, presbítero Bernabé Pedernera, Carlos Moreno, Felipe Amadeo, Ernesto Cabrera, presbítero José Ignacio Yañi.

El programa de la conmemoración es como sigue:

El día indicado, a las 9 a. m., el P. González Díaz celebrará una misa, seguida de Te-Deum.

Por la noche, la comisión de sacerdotes constituída al efecto, le ofrecerá un banquete en el hotel Cervantes, en cuyo acto se hará entrega al obsequiado de un artístico pergamino firmado por todos los adherentes.

Las Hijas de María de la capilla del Carmen ofrecen a su director presbítero González Díaz, un artístico cáliz que será estrenado por el mismo sacerdote en la misa del día martes.

Sus amigos de la colonia canaria le ofrecen la casulla, que usará en dicho acto.

◈ ◈ ◈

Se realiza esta tarde en el Tigre la fiesta de caridad organizada por la Conferencia Vicentina de la localidad.

En la pasareta del club se servirá un te a la concurrencia.

El mundo infantil tendrá árbol de Navidad, cinematógrafo, guignol y otros atractivos.

Mañana domingo se hará el reparto de ropas a los pobres, por las socias del Taller Vicentino.

Efectuarán el reparto las señoritas:

Susana Castilla, Cora y Rosa de la Torre Campos, Cleta Martínez Campos, Delia y Raquel Alvarez de Toledo, Corina Obarrio, Carmen, Ernestina y María Elena Cornejo, Graciela de Gudiña, Florencia Etchart del Campo, Carmen Hogues, Felisa Lartigau, Aurora, Angélica y Justa Gramajo, Lucrecia, Susana y Celia Escalada, Sara y Rebeca Costa Gowland, Isolina y Sara Monnet Mitre, Emma y Amalia Reyes, Elisa Espeche, Leonor Chapeaurouge, Laura Lola Torino, Rosa María y Nelly Pietranera, Carmen Mantilla, Clara, Carlota y Margarita Wilmart, Carmen Luzuriaga, Lía Fernández Cueto, Lucía López, Margarita Castilla y Julia Esther, Sara y Mercedes Quiroga.

◈ ◈ ◈

El sábado próximo, 1.o de enero, el presidente de la nación dará una recepción al cuerpo diplomático en su domicilio particular de la calle Libertad.

El doctor Plaza recibirá además a todas las personas que deseen saludarlo, con motivo de la entrada del año nuevo.

◈ ◈ ◈

La sociedad Condiscípulos de Santa Fe acostumbra celebrar anualmente comidas de compañerismo, las que se dedican a los miembros que se hubiesen destacado por algún acontecimiento singular.

La de este año será ofrecida a los condiscípulos Benito Villanueva, por haber ejercido la presidencia de la República; Carlos Aldao, por su actuación como interventor a Catamarca; y capitán de navío Tiburcio Aldao Fresco, por su reciente ascenso.

La comida se efectuará el lunes por la noche, en el Tigre Hotel. Los señores socios tomarán para trasladarse, el tren que sale a las 7 p. m., del Retiro (Vía Victoria).

En la misma reunión se dará lectura a la memoria de la comisión directiva que termina su mandato y se procederá a elegir nuevas autoridades.

◈ ◈ ◈

Con mucha animación se realizó anoche la fiesta a beneficio de las Damas de Caridad, en el Yatch Club Argentino.

El local, profusamente iluminado y adornado con flores y plantas, presentaba un precioso aspecto. Las bandas de policía y del 3 de Línea y una orquesta colocada a la entrada del chalet del Yatch Club, alternáronse el programa musical.

Con los juegos artificiales que se quemaron a las 11 y 30 en el río, los yates adornados con banderas y faroles y la luna que se reflejaba en el río, la concurrencia pudo gozar de un artístico panorama.

A las 12 se sirvió la cena para la que numerosas personas tenían sus mesas preparada.

Entre la concurrencia anotamos a las señoras: Mercedes Unzué de Quintana, Josefina Alzaga Unzué de Sánchez Elía, Sara Mezquita de Madero, Otilia Alcorta de Rodríguez, Elvira Santamarina de Lezica Alvear, Ernestina Tornquist de Bary, Lucila Cano de Rosa, María Méndez de Novaro, María Cristina Cano de Bunge, Elvira Landívar de Calvo, Verónica Bernal de Tornquist, Flora Labougle de Míguens, Mercedes Quintana de Santamarina, María Teresa Quintana de Pearson, Clara Rodríguez Etchar de Marín, María Agustina Costanzó de Malaver, María Elena Zwanck de Zimmermann, Guillermina Chaves de Pereyra Pintos, Alcira Soto de Guerrico, Elena Zuberbühler de Cullen Ayerza, María Rosa Lezica de Pirovano, Manuela Nevares de Monasterio, Susana Echeverría de Sundblad, Amelia Ramírez de Montes de Oca, etc., etc.

Como todas las fiestas realizadas anteriormente por la misma institución, tendrá sin duda éxito halagüeño la que anuncia para el 30 del corriente la sociedad Hermanas de Dolores, de Belgrano, que preside la señora Josefina Mitre de Caprile.

En el elegante "faubourg" del norte despiertan siempre mucho interés estas iniciativas, caracterizadas habitualmente por su novedad y buen gusto.

Ahora se trata de llevar a cabo un "promenade-concert", inaugurando el nuevo local del Círculo de Belgrano.

Los jardines serán el escenario preferido de la fiesta y allá se instalará el servicio de confitería, el cinematógrafo y otras atracciones.

Ha resuelto la comisión de damas no ofrecer nada en venta dentro del local a fin de que la concurrencia pueda, sin requerimientos molestos, disfrutar de las diversiones preparadas.

Una gran orquesta ha sido contratada ya para amenizar la fiesta que ha de congregar numerosas familias.

◈ ◈ ◈

Las damas de la comisión de las Cantinas Maternales, tuvieron ayer éxito completo en el «five o'clock tea» que dieron en la Galería General Güemes y que resultó tan brillante como las reuniones anteriores. Desde las 2 de la tarde, dicho local congregó numerosa concurrencia, que visitó el grandioso edificio, desarrollándose en seguida el espectáculo para niños que despertó mucho interés, lo mismo que los demás número del programa.

Hoy continúa la fiesta que dado el interés que ha despertado el programa preparado para ello, es de augurarle todo un éxito.

Entre otras muchas vimos a las señoras: Emiliana Concha de Ossa, condesa de Senda, Clara Cobo de Anchorena, Mercedes Unzué de Quintana, Sara Lacroze de Martínez de Hoz, Julia Elena Acevedo de Martínez de Hoz, Adela Quintana de Moreno, Julia Larrazábal de Acevedo, Josefina Unzué de Cobo, Florinda Fernández de Penard, Leonor Frías de Padilla, Leonor Basavilbaso de Piñero, Carmen Sánchez Viamonte de Zapiola, Adelina Oyuela de Fauvety, Emiliana Concha de Ossa, Susana O'Gorman de López, Mercedes Bengolea de Barrenechea, etc.

Señoritas: Mercedes de Alvear, María Luisa y Celina Zuberbühler, Adelia Acevedo, Carmen Christophersen, María Adela Fauvety, María Luisa y Elena Aldao Unzué, Celina Domínguez Alzaga, Clara Acosta, Manuela Lloveras, Celia Zapiola, Delia Bosch Gramajo, Emiliana Luz de Ossa, María Etelvina Palacios Costa, María y Lucila Vela, Sara y María Alcobendas, María Emilia y Susana Arning, Carlota Lloveras, Lila Bermejo, María Teresa y Adelia Lacroze, Felisa de Carabassa, María Elvira Sánchez, Inés Vega Olmos, Sofía Irarrazábal, Concha Blanco Schiaffino, etc.

◈ ◈ ◈

De Mar del Plata. (Por telégrafo):

Anoche realizóse en la capilla Stela Maris, ante una distinguida concurrencia, la solemne misa del gallo.

—Hoy llegaron a ésta ciudad el embajador norteamericano Mr. Stinson y señora.

—El ministro de Inglaterra, Mr. Reginald Tower tomó alojamiento en el Bristol.

—Llegó el doctor Carlos Saavedra Lamas y su señora Rosa Sáenz Peña.

—Se encuentra aquí el doctor Fermín Rodríguez.

—Por el rápido de anoche llegaron 230 pasajeros.

◈ ◈ ◈

Reinaba anoche verdadero entusiasmo en todos los barrios de la ciudad; era un entusiasmo típico, una alegría original que expresaba perfectamente el carácter de los diversos habitantes que los pueblan.

El barrio de la Boca, el más típico sin duda, el de más fuerte colorido, rebosaba de gente, se extendían los trabajadores, marineros y paseantes por las esquinas de las calles anchas, se escapaban de los cafetines vahos de alcohol y sones de guitarras, de flauta, de acordeón, notas de cantos criollos, de canciones turcas o aires napolitanos.

Se escuchaba por la calles la jerga ininteligible de todas las lenguas y los tipos raros, originales de lenguas barbas, de espesas patillas, los rostros afeitados y las miradas profundas airosas o inconscientes, clavándose en las otras al desacompasado vaivén de los cuerpos saturados de alcohol.

Amarrados a los muebles los barcos con sus velas plegadas, recogidas las lonas, tendidos los palos, daban una sensación extraña de descanso que contrarrestaba con la tolerancia inquietante que recorría todo, farolillos de papel y cadenetas de vivos colores orlando la entrada de las tiendas, ecos de voces cansadas y ruido de panderetas.

En las lejanías del río alguna embarcación deslizándose ostentando el farolillo del palo mayor, cantos de romeros confundidos en el murmullo de las aguas y mezcla de notas fuertes y de sensaciones encontradas de paz y de agitación.

Corría el automóvil hacia el centro; en su vertiginosa marcha se cruzaba con otros coches llenos de alegres gentes que entonaban canciones y lanzaban al aire exclamaciones de júbilo.

La Avenida de Mayo tuvo momentos en los que la circulación era exagerada; el coche aristocrático se cruzaba con el modesto fuere tirado por caballucos de alma elegíaca que arrastraban al peso de sus años la inquietante locura de sus ocupantes.

Abiertos los cafés, hoteles y confiterías llenos de luz y de carteles anunciadores de pan dulce y peladillas, ocupaban sus mesas burgueses pacíficos que tras el imperdonable back veían pasar la gente y asistían impasibles al torbellino de la vida.

Más tranquilo Palermo, presentaban sus avenidas aspecto sereno, en ellas se diseminaban los coches que atronaban con sus bocinas toda lo largo de la Avenida de Alvear.

Rebosante de gente el Parque Lezama, ofrecía las notas pintorescas de la confraternidad europea y los himnos de las naciones aliadas repetían sus notas sonoras, no sin dejar en el alma extraña sensación.

Elegante y aristocráticamente concurrida la dársena norte, lucía el chalet del Yatch Club su iluminación espléndida y la elegancia de las damas, la distinción de sus toilettes y las voces armoniosas llenas de encantos, eran otras tantas galas del ensueño a que convidaba el delicioso paraje.

El "Infanta Isabel de Borbón", atracado un poco más lejos, empavesado e iluminado con bombas eléctricas, se recostaba en el fondo del cielo zafireño y era como una fantasía del placer.

Sonaron las doce campanadas y mientras en el barco se esconcharon las palabras de la iglesia celebrando la venida del Mesías, resonaron a una, voces en toda la ciudad entrechocando copas que al hervir del champán dorado se alzaban brindando por dichas futuras.

◈ ◈ ◈

Se efectuó anoche el reparto de juguetes en la casa de huérfanos que sostiene la sociedad de Beneficencia.

Poco más de las 9 serían cuando los niños fueron puestos en fila para pasar por delante del árbol y expresar el objeto que deseaban; mientras tanto, un grupo de los mayorcitos, acompañados al piano por la señorita profesora del establecimiento, entonaban villancicos y otros cantos alegóricos, bailando algunas danzas.

Se efectuó el reparto entre los cantos de los unos y las alegres exclamaciones de otros; todos salían encantados con un juguete y su cartucho de caramelos y acercándose a las se-

La mesa de la comisión en el Parque Lezama

El árbol de Navidad en el asilo de la Merced

CONFITERIA 9 DE JULIO
NAVIDAD Y AÑO NUEVO
Para ricos panes dulces y turrones a la antigua Confiteria 9 DE JULIO
AVENIDA DE MAYO Y PIEDRAS
U. T. 3140 y 3141, Avenida

ñoritas que las dirigen parecían invitarlas a tomar parte en su alegría.

Pocos momentos después de verificado el reparto, se dividieron en grupos y extendiéndose a lo largo del patio, unos sentados en el suelo, otros de pie, aquellos en distintas sillas hacían marchar sus juguetes de cuerda o contemplaban sus muñecas, abriendo y cerrando los ojos y moviendo los brazos al impulso de sus manecitas temblorosas.

Había en los pequeños como un santo respeto hacia los juguetes, un temor a tocarlos, por miedo a que se les deshicieran entre las manos. Los miraban, les daban mil vueltas y poco a poco, familiarizándose con ellos, prorrumpían en francas carcajadas y permanecían con las boquitas abiertas, mirándolos.

Los juguetes de cuerda llamaban más la atención de las pequeñitas y las mayores se entretenían con las muñecas.

Pasadas las primeras sorpresas, empezaron de nuevo los cantos y algunos aficionados al baile se entregaron a él.

Daban una nota bonita aquellas niñas con sus trajes blancos, reflejando sus rostros la expresión de una suave alegría.

12 de la noche veinte parejas formadas por señoritas y jóvenes de nuestra sociedad, que recorrerá los jardines del zoo.

La Farándula, una especie de cotillón, con figuras de mayor elegancia que las de este último, se baila á esa noche por primera vez en esta ciudad.

Las figuras de este baile, cuyos ensayos se iniciaron ayer, se efectuarán de acuerdo con una combinación de luces, arcos de flores, y faroles chinescos.

Terminado este número se servirá en las glorietas del jardín una cena, para la que se han retirado más de 150 cubiertos.

Además de estos números, se bailará también por niñas de nuestra sociedad, una Gabota, en un elegante quiosco construído expreso y que será artísticamente iluminado con lamparillas de luz eléctrica de distintos colores y vistosas plantas y flores.

Complementa el programa una serie de números de variedades.

—La fría mañana de ayer nos permitió a nuestras familias asistir al paseo del lago donde se efectuó la tercera audición musical.

La cuarta se verificará el próximo domingo de 7.30 a 9.30.

Yath-Club Argentino.—De sobremesa

Tienen afectos de hogar las asiladas y en la confianza con que se acercan a la señorita rectora y demás profesoras y en el cariño con que éstas las tratan hay una dulce reciprocidad; brillan de expansiones los ojos de unos y de bondades los de las otras, repartiendo su influjo piadoso sobre aquellas almas, y así, al entregarse a sus recreos las pobres pequeñas llevan en sí todas las alegrías, todas las libertades, las confianzas que necesitan los niños en sus juegos y en su vida para desarrollar los sentimientos grandes y nobles.

Se sirvieron helados y dulces hechos por las niñas, que pueden ostentar lucidamente títulos de reposteras.

Cerca de las 10.30 abandonamos el establecimiento y todavía se encuchaban las risas y los cantos infantiles rodeando amablemente el círculo de sus profesoras.

◈ ◈ ◈

Las fiestas organizadas en el parque Lezama a beneficio de la Cruz Roja Aliada y de los hospitales municipales de esta capital, que comenzaron ayer noche, revistieron grandes caracteres. Una gran concurrencia, que desde las 9 comenzó a invadir los senderos del parque, se acrecentó hasta el punto de que a las 11.30 resultaba dificultoso el tránsito.

Los jardines y las arboledas ofrecían un aspecto artístico con sus múltiples adornos y sus largas e interminables filas de lamparillas eléctricas que esparcían sus luces de variados matices y alegres tonalidades iluminando profusamente las avenidas.

Algunas bandas de música, ubicadas en lugares apropiados ejecutaron alegres piezas esparciendo en la atmósfera tranquila de la noche sus armonías y cadencias.

El programa comenzó con la ejecución de los himnos nacionales de las naciones aliadas que despertó grandes aplausos de la concurrencia y luego se representó el cuadro alegórico de las cinco naciones, en el que tomaron parte Ophelia Surra, Eileen Scoth, Gladys Baillie, Carlota Nicholson, Estela Kock, Stella Dugal y Molly Mortlock, que representaban a Rusia, Italia, Francia, Cruz Roja, Serbia, Inglaterra y Bélgica, respectivamente.

Todos los demás números fueron igualmente aplaudidos, y a las 12.30 se retiraron los concurrentes llevando la sana impresión de aquel rato agradable pasado al aire libre.

Esta noche continuarán los festejos y, dadas las proporciones asumidas por los de anoche, es de augurar un éxito igual.

◈ ◈ ◈

De La Plata:

El 31 de Diciembre se llevará a cabo en los jardines del Zoo, la gran fiesta que organizan las damas de «La sopa del niño».

Dado lo variado del programa y el interés que ha despertado en nuestros círculos sociales, no dudamos que el acto ha de resultar una brillante y hermosa reunión social.

—Muy concurrido se vió anoche el paseo del lago donde se congregaron numerosas familias de nuestra sociedad, a festejar la nochebuena.

—Hoy ofrecerá un te a sus amigas íntimas la señora Elvira N. Sarmiento, conmemorando una fecha de familia.

—El 30 del corriente se realizará la boda de la señorita Clara Livio con el señor Ramón Emilio Pérez.

—Se ausenta para Gutiérrez doña Elugia G. de Guillen, acompañada de la señorita Juana Amanda Barragán.

—Ha dejado de existir el ingeniero don Juan B. Tronconi.

Ayer quedó confeccionado el programa a que se ajustarán las fiestas de caridad que se efectuarán en los jardines del zoológico, el 31 del corriente, el 1o. y 6 del mes entrante.

El programa, que no puede ser más novedoso ni interesante, consta de una serie de números atrayentes, muchos de ellos nuevos en La Plata y que han de llamar justamente la atención.

Como ya hemos tenido oportunidad de anunciarlo, se instalarán varios quioscos, que serán atendidos por niñas de nuestra sociedad distinguida, que vestirán trajes adecuados a los papeles que representen.

En esta parte del programa han de sobresalir, según datos que se nos han suministrado, los quioscos "La Sorpresa", "La buena ventura" y el "Correo".

Otro número que llamará también la atención será la Farándula, que la bailarán a las

—Con motivo de cumplir años la señorita Julia González Arzac, un grupo de sus relaciones íntimas pasaron por su domicilio a saludarla, dando lugar a que se realizara una animada reunión.

—El jueves 30 del corriente se llevará a cabo un interesante concierto en el Conservatorio Verdi y la "Escuela Musical de La Plata", con el concurso del arpista señor Arturo Sebastiani.

—Se ha concertado el enlace de la señorita Lía Esther Gutiérrez Peralta con el señor Enrique Torkio.

Con este motivo los novios han recibido numerosas felicitaciones.

—Fué bendecida ayer, en esta ciudad, la boda de la señorita Justina Carbonell con el señor Raúl A. Fernández. La ceremonia se llevó a cabo en la mayor intimidad.

—Parte para "La Granja" el doctor Alfredo del Campillo, acompañado de su familia.

—Mañana se ausenta para Córdoba la señora Luisa G. de Añón Suárez y su hijita Clotilde.

—Para Carlos Tejedor, las señoritas Matilde y Carmen Gambier.

—Ayer se instaló en Villa Elisa, donde pasará el verano, el ministro de obras públicas señor Eduardo Arana, su esposa la señora María Isabel Drago y la señorita Mercedes Arana.

—Ha llegado de la metrópoli con objeto de pasar una temporada entre nosotros, la señorita María Josefa Correa Larguía.

—En breve, para Mar del Plata, se ausenta el señor Julio Doblas, su esposa Mercedes Gamboa y sus hijos.

Yath Club. — El yate del señor Manuel Quintana durante la fiesta

—Se encnentra en ésta la señorita Ana María Eguía Molina.

◈ ◈ ◈

Se han ausentado:

Para Glew, el señor Federico Pinedo y familia.

—Para Cacheuta don Miguel Esquivel y señora.

—Para Punta del Este en los primeros días de Enero, el señor Francisco Leloir.

—Para la provincia de Buenos Aires el doctor Marcelo Torcuato Alvear.

—Para Mar del Plata el señor Reynaldo Parravicini y familia.

—Para su estancia la Josefina en San Andrés, el señor Andrés Iturralde y señora.

—Para Mar del Plata el señor Alberto Fellemberg.

—Para el mismo punto el señor León Durán y familia.

—Para Chile la señora Elvira Fellemberg.

—Para Rosario partió el señor Armando Maffei.

◈ ◈ ◈

Han llegado:

De San Luis el señor ministro de Hacienda don Garro Allende, quien viene, con su señor padre Juan Pablo Garro, gravemente enfermo.

—De Bahía Blanca el doctor Tomás Amuchástegui.

—De San Juan el Sr. Lorenzo Bernabó.

—De Mendoza don Eduardo Teisaire.

—De Lobos el señor Juan José Mac Laughlin.

◈ ◈ ◈

Enfermos:

El martes será operada de apendicitis, la señorita Georgina Orma.

—En vías de un completo restablecimiento, la señora Catalina Pirovano de Pirovano.

—Grave el señor Juan Pablo Garro.

—Igual el subsecretario de Instrucción Pública doctor Rivarola.

◈ ◈ ◈

De Rosario:

Con resultado satisfactorio ha sido sometida a una delicada operación quirúrgica la virtuosa matrona doña Margarita Mazza de Carlés.

Con tal motivo, la señora de Carlés ha recibido la visita de las más caracterizadas damas y niñas de nuestra sociedad.

—Llegó de ésa el presbítero don Gustavo Franceschi, con el fin de pronunciar un discurso con ocasión del festival del teatro Colón, organizado por la asociación San Luiz Gonzaga, a beneficio de los obras del templo de Santa Rosa.

—Con motivo de Navidad se celebrará una interesante fiesta infantil en el local del bulevar Oroño y Montevideo, a beneficio de los heridos ingleses, franceses y belgas.

Este festival se realizará bajo los auspicios del comité de señoras británicas, de esta ciudad, que preside la señora Mr. Samuel S. Dickson, cónsul de S. M. Británica, y de la asociación de damas francesas de Rosario, que preside la señora de M. Henri Hoff, cónsul de Francia. La clase infantil, con sólo el precio de $ 0.30 tendrá derecho a tomar parte en la fiesta en todos sus números: entretenimientos diversos: cinematógrafo, juegos de prendas, la ración, te, masas y juguetes del árbol de Navidad. Los adultos pagarán un peso de entrada.

A esta hermosa fiesta que comenzará a las 4 p. m., han prometido asistir elementos distinguidos de la sociedad británica, francesa y belga y de nuestra sociedad, lo que asegura a la misma brillante éxito.

—Se efectuó en la intimidad el enlace de la señorita Amelia C. Miranda con el señor Tomás P. Farrell, actuando de padrinos doña Anita W. de Farrell y don Diógenes Miranda.

En el casamiento civil fueron testigos por parte de la novia el doctor Dermidio Gómez, Jaime Prats (hijo) y Pío Brino, y por el contrayente el doctor G. J. Beresiartu, Julio Peña y José M. Farrell.

—Anoche se inauguró la kermesse a beneficio del templo de San Cayetano, en el amplio establecimiento de la calle Maipú 1634.

Es conocido el prestigio que esta kermesse goza en nuestros círculos sociales y en todos los años anteriores es [illegible] to ha obtenido entre las fiestas organizadas para Navidad y Año Nuevo.

El local en que funciona ahora es mucho más amplio y ventilado, lo que seguramente ha de contribuir a su éxito, teniendo presente los fuertes calores de esta estación.

—Hoy se efectuará en el conservatorio Santa Cecilia la audición de fin de año, organizada por la dirección del establecimiento con el concurso de las alumnas más aventajadas.

El concierto promete alcanzar mucho éxito, tanto artístico como social, pues aparte del excelente programa elaborado, se han invitado a un sinnúmero de familias conocidas.

—Se encuentra enferma doña Angela Alegre de Acevedo Pedra.

—Guarda cama doña María Luisa Hine de López Zamora.

—Restablecida doña María Luisa Somoza de Lamas.

—De Córdoba, el joven Aristóbulo Lazo (hijo).

—Anoche se ausentó a Capilla del Monte don Víctor Recagno, su esposa doña Gilda Zanoglio y sus hijas Clelia, María Elena y Adriana.

—Para Córdoba los jóvenes Julio y Virgilio Dassa y Juan Navarrini.

—Para Cañada de Gómez los jóvenes C. E. Bannett y Carlos Laborella.

—A su establecimiento de campo, en General López, don Miguel Rueda, su señora Josefina Seligman de Rueda y sus hijos.

—De Buenos Aires, para seguir viaje a Alta Gracia, Miguel Oremí y su señora esposa.

—A Buenos Aires don Vicente Palenque.

—A Córdoba, doña Tránsito Leiva de Soage y su hija Ada y la señorita Ida Rée Soage.

—Para Buenos Aires la señorita Carolina Torres Cabrera.

—A Córdoba la señora Manuela R. de Páez y su hijo.

—Mañana parte para Alta Gracia la señora Jacoba Larrecnea de Ferreyra y su hija María Elena.

—De Zavalla la señora Joaquina Villarino de Soage.

NECROLOGÍA

Doctor Alberto Bosch

Con general sentimiento de condolencia ha sido recibida en nuestra sociedad la noticia del fallecimiento del doctor Alberto Bosch, acaecida anoche repentinamente.

Caballero de relevantes prendas personales, muy apreciado en los círculos de su actuación, el señor Bosch había ejercido funciones públicas de importancia, con irreprochable corrección.

Una afección cardíaca produjo el inesperado deceso, que afecta a un grupo de familias de nuestros mejores círculos.

El sepelio se efectuará mañana a las 10.30 antemeridiano en el cementerio del Norte, diciéndose una misa de cuerpo presente en el Pilar.

ENTIERROS

Se efectuó esta mañana en la Recoleta el sepelio del doctor Raúl Grondona, motivando el acto una elocuente exteriorización del pesar causado por su muerte.

Asistieron entre muchos otros los señores: Juan A. Pradere, Gustavo Casares, Emilio Mihura, N. A. Ramallo, Carlos D. Mazzini, Alvaro J. Newton, Josué Herrera, Emilio J. Zapiola, Juan J. Blaquier, Eduardo Ezcurra, José Blaquier, M. Mujica, Mariano de Ezcurra, Eduardo Bunge, Julio Méndez, Carlos M. Martínez, Arturo Zabala, Carlos Guerrero, Ramón Cantilla, Máximo Castro, Raúl P. Vela, Oscar Carreras, Abelardo Casás, Arturo J. Medina, Alvaro Barrera, Carlos Domínguez, Guillermo Madero, Eduardo A. Tornquist, Mariano G. Bosch, Jorge M. Lubary, Miguel Casares, J. S. Ayerza, A. Amadeo Poggi, Carlos Ramos Mejía, Enrique L. Mosquera, Ramón A. López Lecube, Julián Cibrián, Mariano E. Romero, Héctor J. Casares, Leonardo Pereyra Iraola, Severo Pizarro Almagro, Roberto P. Cruz, Ambrosio Quesada, Tomás C. Salas, doctor Juan Felipe Aranguren, doctor Joaquín V Gnecco, Juan T. Pizurno, doctor Indalecio Gómez, Cleto Santa Coloma (hijo), doctor Carlos Roseti, Adolfo F. Williams, Rafael García Juanicó, Pedro Bercetche, Bernardo Durruty Mendy, Enrique Navarro Viola, Juan Carlos Cruz, Carlos M. Olivera, Mariano Roldán (hijo), doctor José D. Ray, doctor José S. Odorigo, doctor Domingo Ayarragaray, Esteban Bonorino, Alberto V. López, Marcos L. Ayredo, Ernesto Huergo, doctor Rafael C. Huergo, doctor Guillermo Udaondo, Arturo Z. Paz, doctor E. Balestero Blaye, Lidoro J. Avellaneda, Juan F. Sarhy, doctor Enrique M. Allende, Leopoldo Vivanco, Tomás R. Cullen, Máximo Butta, Félix Celoné, Guillermo Leguizamón.

◈ ◈ ◈

El entierro del doctor Mariano R. Martínez congregó en la necrópolis del Norte una gran concurrencia, poco antes de mediodía.

Pronunciaron oraciones fúnebres, en el acto del sepelio, los doctores Juan Carballido, presidente del Hogar Argentino, y Juan Carlos Cruz, a nombre de la Unión Cívica.

Entre los concurrentes estaban los señores:

Juan R. Montes de Oca, Julio Pellegrini, C. Toranzo Calderón, Nicandro Darr, Guillermo Lancas, Manuel Zavaleta, Ernesto Ferrari, Abel Sánchez Díaz, Luis M. Bassi, Mario Repetto, Antonio N. Fragone, Alberto Otamendi, Fortunato Cruz, Alberto Barreiro, Pedro L. Rino, Eduardo O'Connor, Roque Velázquez Díez, Héctor Ghiraldo, Ernesto Newbery, Ricardo R. Videla, José R. Salé, Matías Pinedo Oliver, Tezanos J. Bardeley, Natal Rufino, José L. F. Zapiola, Hugo Silson, José María Terrero.

CULTOS

La Merced

Hoy, a las 8 p. m., dará comienzo la novena del Niño Dios, con rosario, preces de práctica y bendición con S. D. M.

El domingo habrá misas desde las 7 hasta la 1 p. m., todas las horas, menos las 12, a las 10, misa parroquial explicada con sermón, a las 9 y 11, breve homilía.

San Francisco

El domingo, a las 8 a. m., tendrá lugar la misa de comunión reglamentaria de la archicofradía de San Benito de Palermo.

San Juan Evangelista (Olavarría 466)

El 25, misas rezadas desde las 4 hasta las 11 a. m. A las 10, misa cantada con sermón de Navidad; a las 5 p. m., solemnes vísperas y bendición con S. D. M.

San Carlos

Hoy, a las 6 p. m., en el templo superior: novenario, plática y bendición; en la cripta, a las 11 y 45 p. m., misa solemne, con comunión general.

Mañana, en el templo superior, misas desde las 5 hasta las 11 todas las horas, a las 9 y 30 misa solemne con sermón; a las 7 y 30, en el camarín, misa de primera comuniones de niños y niñas de la parroquia.

San Miguel Arcángel

Como anunciáramos oportunamente, el 24 por la noche se cantó la solemne misa, en la que por concesión de S. S. Benedicto XV, se distribuyó a los fieles la santa comunión.

El 25, misas a cada hora, desde las 5 a. m. hasta la 1 p. m.

A las 9, misa explicada para los congregantes de San Luis y los niños del catecismo.

Salvador

A las 5 de la mañana del 25, se cantará la solemne misa de Navidad.

El octavario del Niño Jesús se hará a las 5, los días festivos, y a las 6 los de trabajo.

BIBLIOGRAFÍA

LA PATRIA VIEJA

(Por Gregorio F. Rodríguez)

El señor Gregorio F. Rodríguez ha reunido, bajo el título común de "La patria vieja", una serie de estudios históricos, algunos publicados anteriormente en diarios y revistas, y otros leídos por su autor ante la "Junta de Historia y Numismática Americana", de la que forma parte.

El señor Rodríguez, que es autor de una "Historia de Alvear", cuya segunda parte no ha aparecido aún, pero que muy en breve verá la luz pública, ha aprovechado para efectuar el trabajo que ahora nos ofrece, varios documentos inéditos y curiosas e ignoradas bibliografías, que le iban saliendo al paso a medida que realizaba sus investigaciones sobre la personalidad de aquel patricio. Sin embargo, no todos los estudios que el libro contiene dilucidan cuestiones acerca de la actuación generalmente ignorada de Alvear. Muchos de ellos se refieren a tópicos de índole diversa—dentro siempre del escenario en el cual el señor Rodríguez aplica sus actividades;—y plantean o resuelven interesantes y apasionadores problemas históricos.

Descuella el autor de este libro en lo que los historiólogos llaman "eurística", y que no es si no el arte de buscar los documentos establecen su autenticidad prolija y escrupulosamente, y vincularlos con precisión y orden a un determinado momento social. "La patria vieja" es, de acuerdo con nuestras declaraciones anteriores, una obra de un considerable valor documental, cuya lectura ha de redituar grandes utilidades a quienes deseen conocer ciertos aspectos de la vida argentina y colocarse en condiciones de emitir una opinión propia sobre ellos.

No pretendemos afirmar con cuanto acabe de leerse que el Sr. Rodríguez se haya limitado en su libro a presentar, descarnada y fríamente, una serie de documentos, sin acompañarlos del comentario respectivo, ni del juicio crítico o histórico que toda obra de este carácter exige. Queremos, sí, poner de relieve, que aún cuando el volúmen que nos ocupa contenga estimables y hasta valiosas consideraciones respecto de los sucesos que en él se refieren, carece de importancia sintética, de vivacidad, de colorido y de todas esas cualidades que hacen de la historia una disciplina eminentemente humana y un campo en donde las pasiones vuelven a adquirir el calor y la energía con que pujaron en su tiempo.

¡Noble disciplina la de la historia, y ardua y fatigosa labor la del que penetra en el bosque de siglos! Por ella reviven las civilizaciones extintas; las ruinas cobran de nuevo la frescura de la obra reciente, y por las calles, antes desiertas, se exalta la muchedumbre secular...

Imagine el lector las dificultades con que tropieza el estudioso y el vigor mental que se precisa para salvarlas con éxito. Es indispensables poseer un talento flexible y comprensivo, una absoluta independencia de espíritu y, antes que nada, una gran simpatía y un profundo amor hacia las cosas del pasado. Luego, una rápida imaginación creadora y una aguda y sutil sensibilidad completarán el cuadro de las aptitudes que debe reunir el historiador. ¡Por algo ha dicho Foustel de Coulanges que "l'histoire n'est pas une science facile"!

Pero no queremos significar con cuanto dejamos expresado que la obra del señor Rodríguez adolece de ciertos defectos fundamentales; antes bien, creemos que es un esfuerzo meritorio, que debe ser aplaudido sin reservas y que su autor ha contribuído con él al esclarecimiento de interesantes problemas históricos. Sucede, sin embargo, que su libro es un libro de análisis, en el cual se desmenuzan los hechos y se presentan los documentos relativos á los asuntos que trata, sin agregar a ellos el detalle pintoresco o el rasgo seguro y hondo, que dieran a sus páginas el calor, el entusiasmo, la agilidad y el movimiento de la vida. Hay algo de matemático en esta obra, que más que hombre, parece que estudia a números o a diversas abstracciones convencionales.

Le falta—y permítasenos usar una palabra que parece impropia cuando se emiten opiniones respecto a trabajos históricos—le falta entusiasmo.

El señor Rodríguez es un hábil compulsador de documentos. Sabe presentarlos con método, aclarar el sentido de sus oraciones y vincularlos entre sí de una manera muchas veces admirable; pero carece de espíritu sintético y de la amplia visión de conjunto, necesarios para la reconstrucción definitiva.

Como historiador erudito y sagaz ha prestado y sigue prestando el señor Rodríguez importantes servicios al estudio del pasado argentino, en cuya empresa ha puesto su inteligencia y su energía. Merece por ello nuestro agradecimiento y nuestro elogio. Y lo merece todavía más, si se piensa que en la obra histórica—ya definitivamente realizada—colaboran por igual diversas actividades y distintos espíritus. En esta labor unos contribuyen, al enseñarla a despertar, en los corazones una intensa simpatía hacia las cosas pretéritas; otros aportan visiones parciales o ideas provisorias; quienes realizan la síntesis completa y genial del pasado, antes indescifrable, y ahora evidente; cuales investigan en archivos y extraen de ellos los elementos indispensables para la comprensión exacta de los hechos...

El señor Rodríguez pertenece a estos últimos. Su obra no es de creación; pero es una obra útil, desinteresada y patriótica.

N. T.

PASATIEMPOS

Soluciones correspondientes al número del 18 del corriente:

Geroglífico número 4: Continente asiático.

Logogrifo numérico número 5: Constantinopla.

En el número del sábado próximo se dará el cómputo completo del concurso de Pasatiempos.

AJEDREZ

Galería de grandes maestros

Profesor Boris Kostic

Nacido en Serbia, en 1887, muy joven aún, empezó a destacarse sobre los jugadores de su país. En un encuentro que tuvo con el campeón de Norte América, Frank J. Marshall, jugado en Colonia, lo venció, demostrando con eso que al principio de su carrera ajedrecista se iniciaba con perspectivas admirables.

Se ha medido con jugadores de la talla de Rubinstein, Spielman, Marshall, Duras, Vidmar, Perlés, etc., en el torneo internacional de maestros de Carlsbád, haciendo tablas algunas de las partidas y ganando otras a maestros veteranos y fogueados en torneos de importancia.

Hay muy pocos maestros que hayan recorrido tan largo trecho dentro de la categoría de maestros y que ocupen un puesto tan envidiable como el que hoy ostenta.

Es quizás uno de los más fuertes jugadores a la "ciega" (partidas sin ver el tablero), habiendo dado pruebas de su gran memoria en la demostración que hizo en 1913, jugando en el Club Argentino de Ajedrez diez partidas simultáneas en esas condiciones y ganándolas todas.

Tiene un record que se puede considerar verdaderamente notable en esa clase de partidas: sobre 35 partidas jugadas a la ciega y simultáneamente, venció a 23, entabló 11 y perdió una sola.

En el torneo organizado por el Club Argentino de Ajedrez (campeonato) en 1914, se adjudicó el título de campeón del año.

TURF

HIPODROMO ARGENTINO

CLASICO CLAUSURA

Breves comentarios

Para final de la temporada se ha preparado una carrera interesantísima; es uno de esos encuentros donde el número reducido de competidores no le resta brillo a la prueba.

En primer término aparece la pareja del Iceache, contra ella ha de buscarse el tiro que lo es el más apropiado, pero llevan en su descargo un reducido número de kilos, a excepción de la mayoría de las pruebas por ellos disputadas, donde les tocaba cargar con 60 y 62.

Por eso respetamos a los dos hijos de Diamond Jubilee, por eso es que en este encuentro los declaramos enemigos serios del competidor más indicado y por eso, aunque no les domos nuestra predilección, tenemos el firme convencimiento de que han de vender cara sus derrotas.

A pesar de todo esto nos inclinamos por Canora, más por impresión que por una serena deducción lógica.

La última carrera de la hija de Old Man y Campanilla fué elocuentísima, triunfó en una forma que no dejaba duda alguna de su absoluta superioridad sobre sus rivales.

Esa carrera ha sido la que nos impresionó favorablemente y recordando ese encuentro, es que le damos hoy nuestra preferencia, porque además debemos agregar el alto concepto en que siempre la hemos tenido, al consagrarla como la segunda potranca del año.

Es indudable que si la pareja del Iceache hace buen papel no lo ha de hacer peor Canora, y desde ya prevemos un final interesante entre estos rivales, final de los que agrada al público amante de las emociones de una lucha encarnizada.

¿Cuál es la chance de Floripar? El hijo de Greenan es ante todo de los representantes de la última generación un producto estimable por su regularidad y por otras buenas cualidades que le han valido más de un triunfo.

Sobre todo, sus progresos son notorios, no es el adelanto simple de una acertada preparación, son los adelantos de un animal que se forma, de un animal que de todas las buenas condiciones que posee, de un animal que crece y se afirma en sus medios.

Floripar que va sin esfuerzo alguno a la distancia, será la sorpresa, pues con toda seguridad el público en sus apuestas no ha de cotizarlo a la altura de la yunta del Iceache ni de nuestro favorita Canora.

Creemos que el pupilo del stud Talismán ha de producir una de sus mejores carreras.

La presencia de Retrechero, Folleto, Agucrrido y Duc de Róvigo es dudosa y sería una acertada, a la par que juiciosa su determinación no presentarlos, pues la chance de todos ellos es reducida.

La prueba inicial es a pesar de todo interesante. De los diez inscriptos, pocos han de ser los que no hagan acto de presencia y después de un ligero examen, entresacamos cuatro candidatos como los más indicados: Ermita, Sánchez, Sun Yat Sen y El Tony.

De los cuatro hemos de inclinarnos por el pupilo del stud Amistad. La caballada de esta ecurie en estos últimos se ha compuesto mucho, entrando a correr de firme y desempeñándose en todos sus encuentros con toda regularidad.

Sun Yat Sen tiene además en sus dos últimas carreras títulos bien adquiridos como para salir airoso en este nuevo compromiso.

Ermita que ha decaído bastante, ha recuperado algo de sus bríos a pesar de continuar siempre inapetente.

Sánchez ha dado motivo en varias ocasiones para que en su caballeriza perdieran algunos centavos... Esta puede ser la ocasión de devolverlos, aunque tenga que agotar hasta el último esfuerzo para ello.

De El Tony es innecesario el comentario; va liviano y acaba de ganar. Si el hijo de Le Sancy es capaz de demostrar algunas regularidades, creeremos en él como en un enemigo temible...

Nos parecen de ínfima categoría las potrancas que lucharán mañana por su primer triunfo.

Si Brisca no nos hubiera dado una medida exacta de sus fuerzas la aceptaríamos como gran candidata; si Camboatá no se hubiera consagrado como una floja incapaz de responder a una fija desde ya la declararíamos inmbatible en este encuentro y finalmente si La Almendra no hubiera dado tanto que hablar en otras ocasiones esta sería a nuestro juicio la más propicia para preferirla.

Debe estar el primer puesto entre estas tres y si aún en este encuentro, surge una nueva enemiga a derrotarlas es el caso declarar que no está en nuestras pistas su porvenir.

El premio Elástica para potrillos perdedores, será disputado por todos los cracks que a esta altura del año han llegado sin ganar una carrera...

Winer reaparece después de un largo reposo; recordamos que su última carrera fué mala, pero conocemos algunos progresos realizados en estos últimos tiempos, como para poder dar cuenta de tan modestos rivales.

Los Angeles desde el día que estuvo a punto de ser el batacazo del año, ha seguido ocupando puestos de marcador con toda regularidad. Creemos que es esta la ocasión más propicia que se le ha presentado para obtener su primer triunfo.

Chirlo, un debutante del stud Nantilus, hermano de Chinesco, en su primer compromiso ha de desempeñarse honorablemente de acuerdo con sus ejercicios en privado.

Y finalmente, vemos también como un probable ganador, a Good By que ha dejado de cumplir muchos compromisos esperando seguramente una carrera favorable como ésta.

En la cuarta carrera nos inclinamos por Eureka III después de hacer un examen rápido de los enemigos que han de disputarle el cetro.

Debutante II está muy corrida; en diversas ocasiones ha puesto en peligro la cátedra con grandes dividendos para luego defeccionar o al menos no responder a su anterior performance.

Estas irregularidades — y la diferencia de kilos que existen entre ella y nuestra favorita — nos hacen dudar sobre sus probabilidades.

Royal Drop a pesar de no haber hecho un papel muy lucido en su última carrera, aquí como son otras las condiciones de la prueba, puede muy bien ser la ganadora, declarándola ya como la enemiga más seria de nuestra candidata.

Diez y siete potrancas ganadoras son las anotadas en la sexta prueba del programa.

Entre las que se destacan pueden señalarse a Chilca, la pareja del stud Iceache, Chaica que reaparece y Espinita.

De la hermana de Irigoyen tenemos formado el mejor concepto y como en sus últimos ejercicios se ha desempeñado bien, le daremos nuestra preferencia.

En el premio Tirteo, sobre 1.800 metros figuran anotados como competidores en esta prueba: Espartillar, a pesar de llevar el peso más elevado, es el candidato obligado de la carrera, en atención a sus últimas performances.

El único enemigo que podría llevar el hijo de Am-rico puede ser Tamandaré con 51 kilos, pues en Persil no creemos mayormente por hoy.

Se presenta muy bien disputado el handicap final, en el cual hacen su rentree Prólogo y Calambour, dos excelentes campeones para estas clases de pruebas.

Arvejo que con 48 kilos podría ser un temible adversario, no cumplirá su compromiso, y de los livianos está Siskin que puede desempeñarse admirablemente.

En atención al reposo que ha tenido y a los últimos ejercicios que ha producido nuestro favorito, será el representante del stud Diego de Alvear en la seguridad que nos ha de hacer quedar bien.

LOS COMPETIDORE DE MAÑANA

SUS PERFORMANCES

Aprontes e informaciones generales

Como hemos hecho costumbre en esta sección, nuestros lectores encontrarán una guía interesante, además de los últimos informes, los que facilitarán en mucho las tareas para hacer cálculos aproximados sobre cada uno de los concurrentes del programa que pasamos a detallar:

PRIMERA CARRERA

Voilá!. — Viene a la carrera regularmente parado. Con S. Ruiz tiene algunos ejercicios buenos.

Desastre — Con 48 kilos fué no placé de Tata Dios y Santa Damiana en la carrera que hicieron puesta en 1'12" 1|5, pero a su siguiente presentación mejoró dicha performance finalizando con 44 kilos tercero de Tata Dios en 1'25" 4|5.

No cumplirá su compromiso en esta carrera

Palmita — La hija de Greendale tiene como últimas performances un no placé con 48 kilos de Beethoven 50 en 1'45" y con 46 kilos un cuarto de Pesadas 53 en 1'37" 3|5.

Ayer se le ejercitó en 700 metros, desempeñándose regular.

Ermita — La defensora del stud Don Gonzalo con 50 kilos fué cuarta de Debutante II 59 en 1'39" 4|5 para luego con 42 kilos ser segunda de Solicitud 50 en 1'37" 3|5.

La hija de Polar Star fué ensayada en la partida conduciéndose regular.

Vespertino — Las últimas carreras del hijo de Le Samaritain no son malas. Con 54 kilos fué tercero de Devil Man 54 en 1'46" 2|5 y luego con 52 kilos correspondióle entrar cuarto de Arvejo 58 en 1'54" 1|2.

Anda regular. Su trabajo no ha sido malo.

Sánchez — El hijo de Surprenant después de producir una buena carrera con 50 kilos, terminando segundo de Beethoven 50 en 1'45" salió completamente a su siguiente presentación en la que siendo favorito con 54 kilos figuró en [illegible] carrera ganada por Sun Yat Sen en 1'50" 4|5.

Tiene una [illegible] 1'48" los 1.800 metros. Hoy ha sido trabajado por su peón.

Sun Yat Sen — Este pupilo del stud Amistad que anda corriendo mucho, tiene como últimas performances un primero con 45 kilos en 1'50" 4|5 para en seguida con 56 kilos ser segundo de Beethoven 55 en 1'32" 2|5.

Con el aprendiz Denna ha producido un ejercicio de 700 metros como para poder ser el ganador.

Tremus — Con 53 kilos fué cuarto de Sun Yat Sen en 1'50" 4|5 y a su siguiente presentación último con 47 kilos de Chulo 45 en 2'4" 4|5.

Debe haber corrido hoy.

El Tony — Después de producir performances no muy buenas como el tercer puesto de Chulo en 2'4" 4|5 corriendo cuatro, vino a obtener una fácil victoria con 54 kilos en 1'40" cuatro quintos.

Ha seguido bien y hoy se le trabajó moderadamente en la partida.

Sol — Con 41 kilos fué no placé en 2.800 metros de Palo Errao 45 y después en una carrera de vallas con 79 kilos correspondióle entrar último de Richepín 66 en 4'59" los 4.200 metros.

Anda bastante poco. Lo trabajaron a la par de La Almendra con sus respectivos peones.

SEGUNDA CARRERA

Brisca — Después de un reposo vino a hacer su rentree con muy poco éxito. Fué tercera de Piridina en 1'39" 3|5 en la que corrían tan solo cuatro, vale decir que le ganó a Malilla.

Fué trabajada ayer por Heddo Sormani en 1.000 metros, pasando en 1'1". Puede figurar bien.

Dentelle — Fué no placé de Melody en 1'40" 1|5 la milla, para luego figurar tercera de Salvadora en 1'39".

Se ejercitó en 700 metros sin novedad.

Camboatá — Cuenta con algunos puestos de placé, pero sus últimas carreras han sido bastante malas.

Fué no placé de Comilla en 1'16" 3|5, correspondiéndole igual figuración en la carrera ganada por Halagüeña en 1'27" 3|5.

Se le ensayó en la partida sin novedad digna de citar.

Augusta — Tiene producidas buenas y malas performances. Sus dos últimas carreras son: un no placé de Vanity en 1'27" 2|5 y luego un segundo de Santa Inés en 1'41" 3|5.

Ha debido correr hoy.

Borrascos — [illegible] placé de Salvadora en 1'39", correspondiéndole el cuarto puesto en la carrera ganada por Espinita en 1'40" 3|5.

Con M. Lema hizo un ensayo de 700 metros.

La Almendra — Es de las anotadas la que cuenta con mejores performances. Fué segunda de Espinita en 1'40" 3|5 y luego cuarta de Halagüeña en 1'27" 3|5.

Será dirigida por D. Torterolo. En un ensayo que se le hizo a la par de Sol con sus peones se desempeñó bastante bien.

TERCERA CARRERA

Winer — El pupilo de la Petite Ecurie hace tiempo que no corre. En su última presentación fué no placé de San Luis en 1'47" 1|5.

Ayer se desempeñó muy bien en su apronte. Puede ser el ganador.

Los Angeles — Es de los anotados el que viene conduciéndose mejor. Como últimas performances tiene un tercero de Majestad en 1'46" 2|5 para a su siguiente presentación terminar cuarto de Fidelio II en 1'41" 2|5.

Se le ejercitó en 700 metros y anda bastante regular.

Gramillón — Sus últimas carreras no han sido nada buenas. Tiene un no placé de Polavieja en 1'39" 2|5 y luego no placé de El Príncipe en 1'39".

Tiene una corrida de 1'48" 1|2 los 1.700 metros por Ardouin y puede figurar.

The King — Tiene figurado en los puestos de placé, pero últimamente se condujo mal. Fué no placé de Rolando en 1'45" 4|5 y también no placé de El Príncipe en 1'39".

Cubrió 700 metros con tren de carrera sin demostrar progreso alguno.

Scarrón — En sus dos últimas carreras le ha correspondido muy mala figuración. No placé de Majestad en 1'46" 2|5 e igual figuración en la carrera ganada por Fidelio II en 1'41" 2|5.

Se le trabajó suave.

Moderato — Fué tercero de Arvejo en 2'5" 2|5 para luego figurar entre los no placé de Fidelio II en 1'41" 2|5.

Lo ensayaron en la partida.

Chirlo — Es un propio hermano de Chinesco que hace su debut. Tiene una corirda de 1'40" 2|5. Hoy fué trabajado por J. Maver y lo ha hecho como para poder ganar.

Good By — Ha tenido muy mala figuración en sus carreras. Fué no placé de El Príncipe en 1'39" y luego también no placé de Piélago en 1'39".

Hoy ha sido aprontado por el aprendiz Maver en la partida.

No anda gran cosa.

Barba Roja — Después de entrar cuarto de Saint Moritz en 1'25" 3.5 fracasó figurando entre los no placé en la carrera ganada por Piélago en 1'39".

Fué ejercitado en Belgrano. Es una posible sorpresa.

Le Notre — Fué cuarto de Pico de Oro en 1'28" y recientemente no placé de Fidelio II en 1'41" 2|5.

Lo trabajaron en la partida.

CUARTA CARRERA

Debutante II — La hija de Marcovil tanto se le da correr bien como mal. En sus dos últimas carreras ha tenido la siguiente figuración: Con 54 kilos segunda de Eureka III 41 en 1'50" 4|5 y luego tercera con 54 kilos de Solicitud 50 en 1'38" 1|5.

Navarro la aprontó en 700 metros. Anda bien y puede andar cerca.

Eureka III — Con 41 kilos fué primera en 1'50" 4|5 para luego con 51 kilos terminar segunda de Beethoven 50 en 1'51".

Hizo una partida a medio correr. Continua muy linda.

Deseada — La hija de Orange que hace algún tiempo no corre, viene a la carrera bien preparada. En su última presentación había corrido muy mal, fué cuarta, es decir, última de Persil en 1'45".

En un apronte de 700 metros que se le dió se desempeñó bien.

Royal Drop — La pupila del stud Iceache viene corriendo bastante bien. Con 52 kilos fué tercera de Palo Errao 57 en 2'39" 3,5 para luego con 47 kilos ser tercera de Facundo III 55 en 2'37" 1.2.

No la vimos trabajar.

Sincera II — A pesar de tener una buena corrida, sus últimas dos carreras han sido bastante malas.

Correspondióle figurar entre los no placé en la carrera ganada por Chiribiribi en 1'37" 4,5 e igual figuración en la ganada por Eureka III en 1'50" 4,5.

Ha debido correr hoy.

Gacetilla — Con A. Quinteros tiene una corrida de 1'47" 1|5. Nos parece algo difícil que pueda ser la ganadora.

Tareta — Con 49 kilos fué no placé de Sun Yat Sen en 1'50" 4,5 y luego con 56 segunda de Arvejo 58 en 1'54" 1,2.

Se le trabajó en la partida.

Monge du Soir — La hija de Calepino ha estado corriendo muy mal. Tiene un no placé con 42 kilos de Sun Yat Sen en 1'50" 4,5 y otro no placé de El Tony en 1'40" 4,5.

Su presencia es algo dudosa.

QUINTA CARRERA

Retrechero — Fué tercero de Evoé en el clásico Díaz en 1'37" y luego último con 56 kilos de Solicitud en 1'38" 1|5.

Debe haber corrido hoy.

Last Reason — Las últimas performances del hijo de Diamond Jubilee son excelentes. Ganó con 61 kilos el clásico Coronel Pringles en 1'11" y a renglón seguido con 59 kilos obtuvo otra buena victoria en el clásico General Alvear en 1'39" 1,2 los 1.000 metros.

Se le ha trabajado en la partida.

Mustafá — Con el peso que le tocará cargar mañana — 56 kilos — puede que mejore sus últimas carreras. Con 61 kilos fué cuarto en el clásico Palermo ganado por su compañero Melik en 1'37" 1|5, pero últimamente en el clásico Capital con 60 kilos fué no placé de Picacero 53 en 2'36" 4,5.

El hijo de Melik ha seguido perfectamente bien.

Folleto — En sus dos últimas presentaciones corresponderle la siguiente figuración. Con 0 kilos segundo de Velazquez 40 en 2.000 metros y luego con 56 kilos segundo de Facundo III 55 en 2'37" 1,2.

Es muy posible que no cumpla su compromiso.

Duc de Róvigo — Con 48 kilos fué segundo de Arvejo 48 en 2'5" 2,5 y luego con 52 tercero de Beethoven 50 en 1'51".

Es muy posible que no cumpla su compromiso.

Floripar — Las últimas performances del hijo de Greenan son bastante buenas. Con 56 kilos fué segundo en el clásico Pedro Chapar ganado por Diamant 58 en 2'4" 3|5 para luego adjudicarse con 57 kilos un handicap de 2.200 metros, distancia que recorrió en 2'20".

Fué trabajado en Belgrano. Su estado no puede ser más satisfactorio.

Canora — Con 50 kilos fué cuarta en el premio clásico Comparación ganado por Picacero 52 en 2'17" 1,2, para luego con 56 kilos adueñarse del premio clásico General Las Heras en 1'38" 2|5.

La pupila del stud Los Rosales fué aprontada ayer por Francisco Arcuri haciendo 1.000 metros en 1'2", pero a voluntad. Es la que nos agrada para ganar.

PRONOSTICOS DE LA PRENSA PARA LA REUNION DE MAÑANA EN PALERMO

	1a. carrera	2a. carrera	3a. carrera	4a. carrera	5a. carrera	6a. carrera	7a. carrera	8a. carrera
LA EPOCA.....	Sun Yat Sen	La Almendra	Winer	Eureka III	Calambour	Espartillar	Espinita	Canora
Gaceta de Bs. Aires ..	Sun Yat Sen	La Almendra	Los Angeles	Eureka III	Calambour	Espartillar	Espinita	Canora
Crítica	Sun Yat Sen	La Almendra	Los Angeles	Eureka III	Calambour	Espartillar	Espinita	Canora
Vida Porteña	St. D. Gonzalo	Brisca	Chirlo	Eureka III	Calambour	Espartillar	Stud Iceache	Canora
El Diario	St. D. Gonzalo	Brisca	Chirlo	Eureka III	Calambour	Espartillar	Espinita	Canora
Revista Sportiva	Sun Yat Sen	Brisca	Los Angeles	Eureka III	Calambour	Espartillar	Espinita	Canora
Tribuna	Sánchez	Dentelle	Gramillón	Royal Drop	Calambour	Espartillar	Espinita	Canora
Fray Mocho	Sun Yat Sen	Dentelle	Good By	Deseada	Calambour	Espartillar	Stud Iceache	Canora
P. B. T.	El Tony	La Almendra	Winer	Royal Drop	Prólogo	Persil	Espinita	Canora
La Voz del Norte	Sánchez	Brisca	Gramillón	Eureka III	Redentor	Chiribiribí	Espinita	Floripar
El Diario Español	St. D. Gonzalo	La Almendra	Los Angeles	Royal Drop	Calambour	Espartillar	Espinita	Floripar
Campo y Sport	Sánchez	Camboatá	Winer	Eureka III	Calambour	Tamandaré	Espinita	Canora
Roma	St. D. Gonzalo	Camboatá	Good By	Deseada	Podestá	Tamandaré	Stud Iceache	Stud Iceache
El Tiempo	El Tony	Camboatá	The King	Eureka III	Siskin	Chiribiribí	Perjura	Canora
Caras y Caretas	Sun Yat Sen	Dentelle	Winer	Debutante II	Calambour	Persil	Espinita	Canora
El Correo.....	El Tony	Camboatá	Chirlo	Sincera II	Prólogo	Espartillar	Espinita	Floripar
Gaceta de España ...	St. D. Gonzalo	Brisca	Los Angeles	Eureka III	Prólogo	Tamandaré	Espinita	Floripar
El Nacional.	Sánchez	Camboatá	Chirlo	Royal Drop	Podestá	Desastre	Espinita	Canora
La Unión.....	Sánchez	Dentelle	Cramillón	Eureka III	Siskin	Espartillar	Espinita	Canora

SEXTA CARRERA

Nail.—Ganó con 55 kilos en 1'51 1|5 los 1800 metros para luego, con 53 kilos, entrar no placé en el clásico Díaz, ganado por Insula, en 1'39 2|5.

Fué aprontada por C. L. Fernández en la partida. Anda muy bien.

Su Alteza. — Está corriendo mal. Fué no placé de Sanchete en 1'34 y no placé de Insula en el clásico Díaz, en 1'39 2'5.

Sin novedad. Aprontó en la partida.

Chilca. — Reapareció figurando no placé en la carrera ganada recientemente por Riome, en 1'46 1|5.

Trabajó en Belgrano. Puede mejorar la carrera del día que hizo su rentrée.

Pasi-mal. — Con toda regularidad viene figurando en los puestos de preferencia. Con 50 kilos fué segunda en el clásico Orizón de Viña, 52 en 1'24 2|5 y recientemente fué tercera de Riome en 1'46 4|5.

No la vimos trabajar, pero anda bien.

Petite Chatti. — En su última presentación correspondióle ganar una carrera de 1100 metros, distancia que recorrió en 1'7 1.5.

Se le ensayó suave en la partida.

Cochita. — Con 52 kilos fué cuarta de Canora en 1'38 2,5 en el clásico General Las Heras, para luego entrar no placé de Riome, en 1'46 1.5.

Se le aprontó en la partida con el resultado de costumbre.

Perjura. — La hija de Le Samaritain es muy regular en sus performances. Fué tercera de Pasco en 1'53 2'5 y luego en el clásico Díaz tercera de Insula en 1'39 2.5.

El aprendiz Maver la ensayó hoy en la partida. Anda bastante bien y puede ganar.

Chaica. — Reaparece después de haberse desempeñado nada bien en sus últimas carreras donde le correspondió la siguiente figuración: No placé en el clásico Ituzaingó ganado por Piña en 1'40 1.5 y luego cuarta de Perjura en 1'40.

Ha mejorado mucho de aspecto. La hija de Américo fué trabajada en Belgrano sobre 750 metros.

Peñas Arriba. — Reapareció el jueves en la carrera ganada por nuestro candidato Pushing en 1'13 2.5 en la que no le correspondió figuración alguna.

Se le hizo en Belgrano una partida a medio correr. No creemos en ella.

Orviola.—Salió de perdedora en 1'26 los 1400 metros y no ha vuelto a correr.

Bien en 700 metros.

Alida. — El 19 de diciembre fué no placé de Tata Dios llevando 40 kilos. Vale muy poco. Hizo el apronte de práctica.

Ficaria. — Viene figurando con muy poco éxito. Fué no placé de Oblea en 1'39 1.5 e igual figuración tuvo en la carrera ganada por Riome en 1'46 1'5.

Hizo 700 metros sin resultado digno de mención.

Diosa. — Con 48 kilos fué no placé de Cracken 53 en 2'5 1'5 para luego ser tercera de Petite Chatte en 1'7 1'5 los 1100 metros.

Fué aprontada por R. V. Lanatti, demostrando las condiciones de ligereza de costumbre. Puede correr bien.

Herodias. — Salió de perdedora en 1'27 22.5 los 1400 metros y recientemente entró no placé de Oblea en 1'39 1'5.

Sin novedad en la partida.

Espinita. — Hizo su rentrée obteniendo con facilidad su primer victoria en 1'40 3.5.

Tiene una corrida de 1'26 2'5; los 1400 metros. Ayer con Englander hizo un brillante ejercicio de 700 metros.

Alopex — En sus últimas carreras su figuración ha sido nula. No placé de Petite Chatte en 1'7 1|5 y luego no placé de Oblea en 1'39 1'5.

No la vismos trabajar.

SEPTIMA CARRERA

Espartillar. — El hijo de Américo viene corriendo bien. Con 48 kilos fué segundo de Siete y Medio en 1'24 4'5 los 1400 metros; luego con 44 kilos fué segundo de Solicitud 50 en 1'38 1.5.

Se le trabajó muy suave. Mañana tiene una carrera muy favorable.

Chiribirili. — Fué primero con 56 kilos en 1'37 4|5 pero luego con menos peso en la misma distancia y en igual tiempo defeccionó feamente, siendo no placé con 50 kilos de Tresor 53 en 1'37 4'5.

La aprontó el aprendiz Barrozo y no anduvo mal.

Persil. — Con 43 kilos fué tercero de Solicitud 50 en 1'37 3'5 y luego con 50 no placé de Beethoven 50 en 1'51.

Se le ejercitó en 700 metros.

Tamandaré. — En sus dos últimas carreras ha tenido la siguiente figuración: No placé de Polavieja en 1'50 3'5 y con 47 kilos tercero de Floripar 57 en 2'20 los 2200 metros.

Se le trabajó en Belgrano y anda bastante bien.

Desastre. — Con 48 kilos fué no placé en 1'12 1.5 en la carrera en que hicieron puesta Santa Damiana con Tata Dios, mejorando después dicha performance figurando con 44 kilos, tercero de Tata Dios en 1'25 4'5

Con A. Quinteros hizo un apronte de 700 metros sin novedad.

OCTAVA CARRERA

Prólogo. — Con 60 kilos fué tercero de Berlin 57 en 1'51 1.5 para luego con 61 kilos figurar tercero de Siskin 40 en 3000 metros.

El hijo de Polar Star viene a la carrera con una buena corrida.

Puede ser el ganador.

Calambour — Las últimas performances del hijo de Duarte fueron: tercero con 57 kilos de Palo Errao 42 en 2.500 metros y luego con 56 kilos no placé de Siskin 40 en 3.000 metros.

Tiene una corrida de 1'44" los 1.700 metros. Hoy fué ensayado por Bastías desempeñándose bien.

Podestá — El hijo de Valero ha venido corriendo mal últimamente. Con 50 kilos entró último de Solís 41 en 2.200 metros y luego con 51 kilos cuarto de Arvejo en 2'5" 2.5 donde sólo pudo aventajar a Nandina, pues corrían cinco.

No lo vimos trabajar.

Redentor — Como últimas carreras tiene con 44 kilos un no placé de Velázquez 40 en 2.500 metros, para luego con 42 kilos figura tercero de Solís 49 en 2.500 metros.

El hijo de Diamond Jubilee se le trabajó en Belgrano. Si se le da por correr es muy temible.

Siskin — Fué primero con 40 kilos en 3.000 metros para luego con 42 kilos figurar tercero de Gringuito en 3.000 metros.

Ha tenido un buen reposo y le ha sentado muy bien.

En su apronte de 1.000 metros se desempeñó muy bien.

PICACERO

Los 1000 metros en 1'1" 1.2

El crack del stud Los Manantiales reaparecerá el próximo jueves en el clásico Actos II, donde tiene una carrera algo difícil.

En cuanto a la preparación del hijo de Bridge of Canny no hay nada que decir, pues hoy hemos tenido oportunidad de comprobarlo de nuevo en un apronte que se le dió sobre 1000 metros en la cancha del medio, dirigido por Gabriel Ardouin, y en el que empleó 1'1" 1.2.

A los pocos minutos de realizado este ejercicio, conversamos con el entraineur José Polla y nos manifestó que, a pesar de los tres kilos que le dispensaba a Bombazo, tenía esperanzas de obligarlo tenazmente y de vencerlo al menor desfallecimiento que tuviera.

ENCORE

Con la monta de A. Sánchez, le tomamos una partida de 700 metros que no dice nada en su favor.

Le costará algún trabajo ganar su primera carrera.

MOUCHETTE

La célebre hija de Pietermaritzburg se encuentra instalada de nuevo en el haras Anaya. Como ya es del dominio público, Mouchette ha sido servida por Val d'Or.

BOMBAZO

Los 1000 metros en 1'1" 1.2

El estado del representante del stud Abrojo no puede ser más favorable. Hoy de mañana el hijo de Américo fué trabajado por C. Cardenalli en 1000 metros, cubriendo la distancia en 1'1" 1.2.

Bombazo, como se sabe, disputará el próximo jueves el clásico Actos II, carrera que tiene a su completa disposición después de su reciente performance en el clásico Capital.

Una de las circunstancias que le son más favorables es el reducido peso que le corresponde.

EL ES

Fué de los pocos caballos que hoy han trabajado.

El hijo de Tonic dirigido por Camilo L. Fernández, hizo un ejercicio de 700 metros con admirable resultado.

PALANTA

La tordilla del stud Indecis está muy linda.

Con la monta del aprendiz Maver, hoy de mañana hizo un ejercicio de 700 metros, desempeñándose admirablemnte.

PALO ERRAO

El crédito del entraineur Antonio Salvo ha continuado en excelentes condiciones.

Al hijo de Calepino, con la monta de B. Cardinalli, se le ensayó en 800 metros, produciendo un ejercicio de primer orden. Lo creemos capaz de poder ganar todavía muy buenos handicaps.

FULANA

Carmelo Fernández fué el encargado de aprontar a esta yegua de tres años que aun no ha podido ganar su primera carrera.

Hizo 700 metros, desempeñándose regular.

MAX LINDER

Todavía anda vivo este pupilo del entraineur Posso.

Hoy de mañana hemos tenido ocasión de verlo trabajar por Carmelo Fernández sobre 700 metros, y nos ha dejado muy bien impresionados.

MANDINGA II

A este 2 años, hijo de Le Rubicón, que en la primera carrera de enero defenderá con éxito los colores del stud Saavedra J. C., le vimos aprontar ayer por Juan Fernández a la par de Marie Leczinska, a quien acompañaba con toda facilidad.

Su estado es de lo más completo imaginable y el entraineur Honorio Valdez tiene completa confianza en la carrera.

VEASE EL RESULTADO DE LAS CARRERAS EN LA PAGINA 16

TOLDOS Y CORTINAS
ADORNOS PARA FIESTAS Y CASAMIENTOS
Suc. Viuda de LONGOBARDI
280—CALLE BOLIVAR—280
7 pub.—17, 20, 22, 24, 27, 29, 31 Dic.

VEASE EL RESULTADO DE LAS CARRERAS EN LA PAGINA 16

DIVIDENDO

El entraineur Martín Orrego está preocupadísimo por darle a Dividendo la preparación necesaria como para que le gane una nueva carrera.

Hoy se le ha dado corrida en 1400 metros, cubriendo la distancia en 1'26" 2|5.

SALVADORA

Esta hermana de San Jorge viene mejorando paulatinamente de forma, y creemos que puede llegar a ser muy regular.

Con Heddo Sormani le vimos hacer un ensayo de 700 metros bastante regular.

CAUCASO

Muy pronto han de poder correrse algunas fijitas nuevas con este pupilo de Juan Concepción.

Ayer se le ha dado corrida en 1700 metros, marcando 1'48".

HIPODROMO ARGENTINO

Programa oficial para la reunión de mañana

Primera carrera—1.800 metros

A las 2.30 p. m.

1	Voilá!	6	57	S. Ruiz
2	Desastre	4	54	No corre
3	Palmita	5	54	J. Verduri
4	Ermita	4	54	M. Acosta
5	Vespertino	4	48	A. Denna
6	Sánchez	4	53	D. Torterolo
7	Sun Yat Sen	4	53	D. Englander
8	Tremus	5	52	F. Barroso
9	El Tony	4	49	G. Benvenuto
10	Sol	4	48	J. Menini

Segunda carrera—1.600 metros

A las 3 p. m.

1	Brisca	3	56	R. Rivero
2	Dentelle	3	56	R. Carabajal
3	Camboatá	3	56	D. Englander
4	Augusta	3	56	F. Arcuri
5	Borrascosa	3	56	M. Lema
6	La Almendra	3	56	D. Torterolo

Tercera carrera—1.700 metros

A las 3 y 30 p. m.

1	Winer	3	56	R. Rivero
2	Los Angeles	3	56	R. Carabajal
3	Gramillén	3	56	G. Ardouin
4	The King	3	56	S. Blanco
5	Scarrón	3	56	C. Fenucci
6	Moderato	3	56	C. Claverie
7	Chirlo	3	56	J. Maver
8	Good Boy	3	56	D. Torterolo
9	Barba Roja	3	56	F. Arcuri
10	Le Notre	3	56	J. Etchechurry

Cuarta carrera—1.600 metros

A las 4 p. m.

1	Debutante II	5	56	A. Navarro
2	Eureka III	4	47	D. Englander
3	Deseada	4	45	M. Acosta
4	Royal Drop	4	43	F. Barroso
5	Sincera II	4	41	Dudosa
6	Gacetilla	4	40	A. Quinteros
7	Tareta	4	40	A. Denna
8	Ronde du Soir	4	40	Dudosa

Quinta carrera—2.200 metros

A las 4 y 30 p. m.

1	Retrechero	4	59	R. Rivero
2	Last Reason	6	59	D. Englander
3	Mustafá	5	56	D. Torterolo
4	Folleto	4	56	Dudoso
5	Aguerrido	4	56	No corre
6	Duc de Róvigo	3	53	A. Navarro
7	Floripar	3	53	M. Lema
8	Canora	3	51	F. Arcuri
9	Porteña	3	51	No corre
10	Proteo	3	50	No corre

Sexta carrera—1.400 metros

A las 5 p. m.

1	Nail	3	58	G. Benvenuto
2	Su Alteza	3	55	X. X.
3	Chilca	3	55	A. Navarro
4	Pas-si-Mal	3	55	Dudosa
5	Petite Chatte	3	55	X. X.
6	Cochita	3	55	J. Fernández
7	Perjura	3	55	D. Torterolo
8	Chaica	3	55	X. X.
9	Peñas Arriba	3	52	F. Arcuri
10	Orviola	3	52	J. Bastías
11	Alida	3	52	J. Etchechurry
12	Ficaria	3	52	A. Baistroqui
13	Diosa	3	52	R. V. Lanatti
14	Heroida	3	52	G. Cariola
15	Lébida	3	52	No corre
16	Espinita	3	52	D. Englander
17	Alopex	3	52	X. X.

Séptima carrera—1.800 metros

A las 5 y 30 p. m.

1	Espartillar	3	54	M. Lema
2	Chiribiribí	4	54	M. Acosta
3	Persil	4	54	E. García
4	Tamandaré	3	51	D. Torterolo
5	Desastre	4	48	A. Quinteros

Octava carrera—2.500 metros

A las 6 p. m.

1	Prólogo	5	59	C. Martorelli
2	Calambour	5	54	F. Arcuri
3	Podestá	5	50	E. Juanicó
4	Arvejo	4	48	No corre
5	Redentor	4	43	A. Denna
6	Siskin	4	42	A. Quinteros

LOS QUE SE DESTACAN

Si los preferidos de la fortuna hoy han respondido a las esperanzas del público, seguramente serán mañana también en quien han de fijarse más... Pero si por el contrario los cálculos anticipados, han fracasado, el buen público ha de declarar en su inocente protesta que los maestros son los que cuentan más plata.

En cualquiera de los dos casos debemos señalar la chance de los animales que han de dirigir los jockeys que más se destacan:

Francisco Arcuri.—Se iniciará con Augusta, la cual también tiene que cumplir hoy un compromiso de igual índole, y si la suerte no le ha sido propicia, mañana con rivales más inferiores, tal vez obtenga su primer victoria; estará a su cargo en la siguiente carrera la dirección de Barba Roja, y aunque el hijo de Roseate Daun no es mejor candidato, con esa dirección ha de desempeñarse bien; Canora en el clásico es la favorita de "La Epoca" y seguramente ha de dejarnos en buen lugar; la presentación de Piedras Arriba no está resuelta, pero aunque se decidan presentarla, no creemos en sus probabilidades, pues todas son enemigas suya.

Y finalmente en la prueba del desquite dirigirá a Calambour, que solamente ha de rendir cuentas a nuestro juicio con Prólogo.

Domingo Torterolo. — Las probabilidades de Sánchez en la primera carrera son muchas en atención a sus trabajos en privado y a sus anteriores performances; se ha hecho cargo también de la dirección de La Almendra en esta prueba, que es la más favorable de cuantas ha disputado la hija de Remo; Good By debe haber progresado mucho para ganar, pues los títulos adquiridos hasta el presente son bien pocos; Mustafá en el clásico en yunta con Last Reason, como dejamos dicho en la crónica, ha de vender cara su derrota.

Este profesional tendrá también en la sexta carrera a su cargo la dirección de Perjura, gran candidata, a pesar de la resistencia que puedan oponele Nail y la misma Espinita con sus últimos progresos.

Tamandaré solamente ha de cuidar de Espartillar, suponiendo que si llega a quebrar al defensor del stud La Grampita, tendrá la carrera definida a su favor.

Máximo Acosta.—Dirigirá solamente a tres pensionistas del stud Don Gonzalo: Ermita, Deseada y Chiribiribí.

Las probabilidades de los tres son muchas, pareciéndonos candidatos más probables Deseada con un buen sport y luego Ermita que a no ser su inapetencia hubiera realizado una campaña más fructífera.

David Englander—En la primera carrera ha de conducir a nuestro favorito Sun-Yat-Sen, el cual si Sánchez y Ermita no se lo impiden, debe ser el ganador.

Caboatá entre las potrancas perdedoras es una de las que ha hecho más méritos para obtener su primer triunfo.

En la cuarta carrera creemos que Eureka, repitiendo su performance del jueves, está batiendo a sus nuevos rivales.

De Last Reason en compañía de Mustafá, ya hemos hablado extensamente en otro lugar.

Y por último si Espinita ha realizado los progresos que nos han informado, puede muy bien confirmar con esta victoria la reacción de su sangre de crack.

EN LA CANCHA

Muy poco movimiento hubo hoy en la cancha, habiéndose habilitado para trabajar únicamente la pista del medio.

Los jockeys en su totalidad no hicieron acto de presencia, siendo dos o tres de ellos los que concurrieron.

Aprontes hubo muy pocos y los que hubo fueron con sus respectivos peones.

INSCRIPCIONES

Para las reuniones que se realizarán en Palermo el domingo 2 de enero y el jueves 6, se hicieron anoche las siguientes inscripciones:

Domingo 2

Primera carrera, 1.600 metros — Redención, Fulana, Mediana, Merluza, Salvatierra, Papeleta, Malilla, Dentelle.

Segunda carrera, 1.500 metros — Castañazo, Yucatán, Neutral, Dignísimo, Dolfo, Moderato.

Tercera carrera, 1.600 metros — Somatén, Ermita, Vespertino, Presurú, Sun Yat Sen Ich Dien.

Cuarta carrera, 1.700 metros — Augusta, Desventura, Herodias, Patrulla, Paloma, Gallina Ciega, Tómbola, Piridina, Merluza, Diosa, Our Queen, Marie Leczinska, Inquisición, Salvadora, Vanity, Halagüeña, Angeolina.

Quinta carrera, 800 metros — One Eyed, Bantintín, Comunal, Púdica, Don Juan, Atacama II, Tejerón, Cristalino, Tolmino, Fera, Mandinga II, Molieri, Edith Cavell, Entretenido.

Sexta carrera, 2.000 metros — Diosa, Oblea, Fidelio II, Sanchete, Perlino, Campanazo, Majestad, Riome, Matatías, Sombrío, El Príncipe, Don Federico, Bizet, Farol, Piélago.

Séptima carrera, 1.600 metros — Desastre, Beethoven, Solicitud, Bolín, Gerona.

Octava carrera, 2.200 metros — Voluntad, Gringuito, Nondina, El Kaiser, Beethover, Maraschino, Tamarindo, Banderaló, Thamar, Royal Drop.

Enero 6

Primera carrera, 1.200 metros — Dontery, Gay Tina, Mariucha, Nebulosa, Moneda, Rosafuego, Mediana, Egnazia, Speranza, Old England, Rieuse.

Segunda carrera, 1.600 metros — Given Or, Watev Ne, Scarrón, Cruel, Gramillón, Petis, Green Dad, Ave César, Salitral, Dolfo, Moderato.

Tercera carrera, 1.700 metros — Zaratrusta, Tremus, Gacetilla, Driada, Sun Yat Sen, Devil Man, Don Gabino, Topacio II, Chulo, Ich Dien, Pegaso, Martoche, Chiribiribí, Cáucaso.

Cuarta carrera, 1.400 metros — El Es, Pico de Oro, Pichuleo, Corchito, Max Linder, Dividendo, Beryl, Centauro, Our Majesty, Lord French, Vicente López, Full Hand, Proteo, Mansilla.

Quinta carrera, 800 metros — Wales, Hmil Thusum, Hakuray, Tejerón, Don Julio, Aquigram, Mandinga II, Molieri, Edith Cavell, Entretenido.

Sexta carrera, 1.800 metros — Matatías, Sombrío, Diamant, Cracker, Nail, Bizet, Espartillar, Porteña.

Séptima carrera, 1.600 metros — Desastre, Tata Dics, Aguerrido, Solicitud, Topacio II, Espadañal, Deseada.

Octava carrera, 2.500 mteros — Arvejo, Lusitano, Nondina, Tamarindo, Maraschino, Thamar, Royal Drop, Redentor, Banderaló, Moderato, As de Oros II, Prólogo, Gringuito.

PATRULLA

Con Pedro Costa fué ensayada en una milla pero sin ser exigida, pues marcó 1'44" los 1600 metros.

Nos parece que tardará mucho tiempo en ganar su segunda caraera.

COMANDANTE BARRANCO

Aun vive el hijo de Diamond Jubilee, después de haber resistido una delicada operación a las vías respiratorias.

No nos atrevemos a vaticinar sobre su suerte futura; ya es bastante viejo para que pueda volver por sus prestigios.

El veterano Hilarión Sánchez es el que dirige su preparación. Ayer se le dió corrida en 1600 metros, dirigido por el aprendiz J. M. Sánchez, empleando 1'40".

En una de estas próximas reuniones será nuevamente presentado.

MAJESTAD

No cumplirá su compromiso

Tampoco este hijo de Your Majesty ha debido cumplir su compromiso en la carrera de Bizet y Farol.

Al defensor de stud Los Rosales ayer de mañana se le ha ejercitado en 2000 metros, distancia que cubrió a voluntad, pero en gran estilo, reservándose así para otra oportunidad más favorable.

PROCOPIO

No ha realizado progreso alguno este pupilo de Liborio Sosa.

Con Gabriel Ardouin hizo un ejercicio de 2000 metros, desempeñándose bastante regular.

DIAKOVA

Esta potranca del stud Yankee anotada en la primera carrera de productos, anda bastante bien y es de las que tiene probabilidades. Jesús Bastías la ensayó en 600 metros, desempeñándose bastante bien.

Esta pupila de Valentín Fernández es una hija de Saint Michan y Aphasia, de muy linda presencia.

MONTEVIDEO

(De nuestro corresponsal)

Continúan haciéndose comentarios respecto de la actuación de los caballos que tomarán parte en el clásico premio Doctor José Pedro Ramírez

Se dice:

Que las noticias que se reciben sobre Dreadnought no pueden ser más satisfactorias, revelando en sus ejercicios n adelanto bien notable y persistente.

Que esta circunstancia coloca al importado en un plano superior a su compañero de box, Duc de Fleury, cuyas defecciones en Palermo han despojado de todo entusiasmo a la mayoría de sus partidios.

Se espera, no obstante, ue tal vez con el lo que fué.

cambio de pista Duc de Fleury vuelva a ser excelente actuación, es Calambour, pensionista del stud Alvear y compañero de Evoé.

Que otro animal que se supone ha de tener

Que el floreo de Solís ha dejado excelente impresión.

Que en cuanto a Verona, recién será floreada el viernes 31.

HIPODROMO DE TEMPERLEY

Programa oficial para la reunión del martes 28 de diciembre de 1915:

Primera carrera, 1.300 metros — Lady Africander 60 kilos, Far-Famet 59, Earliness 59, Doña Blanca 59, Tirol 58, Listo III 57, Tallador 58, Osaka 57, Cubano 56, San Nicolás 55, Horacio II 53, Madeja 53, Sonaja 50, Insana 50.

Segunda carrera, 1.200 metros — Busca Pié 56, Fanal 56, Hábil 56, Clic-Clac 56, Malicioso 56, Trece 56, Wing Wo 56, Esmalte 56, Onza de Oro 54, Home 54, Fushima 54, Brise d'Eté 54, Thumbergia 54, Baluyan 54.

Tercera carrera, 1.400 metros — Tapalqué 57, Luchador 57, Pensativo 57, Minero 57, Ruberoid 55, Sol de Mayo 55, Ranquel II 55, Puente de Inca 55, Magnate 55, Leoncito 55, Briage II 55, Mitre 57, Protector 53, Falucho 53, Alike 52, Octavio 55, Esbelto 53, Severo 53, Salmón 53 kilos.

Cuarta carrera. — Distancia 1100 metros — Gossip 58 kilos; Piccina 56, Olsive 58, Ladiua 56, Folie II 58, Manganeta 56, Santanderina 65, Finette 56, Pillita 56, Healt 56, Gradiska 53.

Quinta carrera. — Distancia 1800 metros, —Perinola II 58 kilos; Bien Venido 58, Charmincito 57, Floreal 53, Afilador II 53, American Boy 52, Paúl Pons 48, Agarrate 48, Coquero 50, Tucumán 46, Pessist 46, Jachalera 56, Punta Piedras 46.

Sexta carrera. — Distancia 1200 metros.—Cartujano 65 kilos; Cupalen 60, Aigle Noir 58, Codorniz 57, O'Farrell 59, Ninfa 54, Nevado 53, Campiña 53, Prime Verte 52, Macha 52, Angelita 51, Engañoso 51, Pessist 50, Mosquita 50, Andino 50, Hidráulica 48.

Séptima carrera. — Distancia 1000 metros —Balvano 56 kilos, Martina II 54, Meme 56, Don Paúl 56, Tacaño 56, Cerraja 54, Fleono ra 54, Coscoja 54, Hebrea II 54, Mejicana 54, Suffolk 54, Filipina II 54.

Octava carrera. — Distancia 1800 metros. —La Belle 57 kilos, Fable 56, Lord Nelson 56 Mitre 59, Sotreta 55, Waterloo 52, Farriste 52, Tornasol 55, Oisive 52, Fantome 50, Tapalqué 60, Wellington 49, Azopardo 49, Picante 49, Clic-Clac 49.

Farmacias de turno para mañana

Sección 1ª.—B. Mitre 500, San Martín y Tucumán, Esmeralda y Tucumán.

Sección 2ª.—Defensa 711.

Sección 3ª.—C. Pellegrini 214, Sarmiento y Esmeralda, Cangallo 1201, Corrientes 1343.

Sección 4ª.—Santiago del Estero y Belgrano, Avenida de Mayo y Lima, Tacuarí y México.

Sección 5ª.—Viamonte y Paraná, Corrientes 1700, Corrientes 2000.

Sección 6ª.—Alsina y Solís, Belgrano y Sarandí.

Sección 7ª.—Bartolomé Mitre 2357, Córdoba y Paso, Tucumán 2102.

Sección 8ª.—Alsina y Alberti, Jujuy 35.

Sección 9ª.—Lavalle 3301, Rivadavia y Billinghurst, Córdoba y Billinghurst.

Sección 10ª.—Urquiza y Alsina, Pelgrano 3002, Victoria 3110.

Sección 11ª.—Río Janeiro y Rocamora, Corrientes 4515, Cangallo y Gazcón, Córdoba 3700.

Sección 12ª.—Rivadavia 5400, Río Cuarto y Senillosa, Independencia y Quintino Bocayuba, P. Unidas 3100, C. Calvo 4009.

Sección 13ª.—Arenales y Suipacha, Carlos Pellegrini y Charcas, Libertad y Paraguay.

Sección 14ª.—San Juan y Bolívar, E. Unidos núm. 602.

Sección 15ª.—Callao y Posadas, Arenales 1246 Callao 700.

Sección 16ª.—Lima 1686, Carlos Calvo y Salta

Sección 17ª.—Anchorena y Peña, Charcas y Azcuénaga, Santa Fé y Ecuador, Paraguay y Callao.

Sección 18ª.—Pichincha y Humberto I, San Juan y Solís, Entre Ríos y Garay, Sáenz Peña e Independencia, Independencia y Sarand, Humberto I 2600.

Sección 19ª.—Las Heras y Paunero, Salguero y Honduras, Santa Fé y Coronel Díaz, Soler y Alvarez, Charcas 3500.

Sección 20ª.—Constitución 2862, Carlos Calvo 802, Independencia 3462.

Sección 21ª.—Triunvirato y Garruchaga, Chubut 525 y Velazco y Thames.

Sección 23ª.—Rivadavia 6800 y 7161, Avellaneda y Nazca, Avellaneda y Granaderos, Néuquen núm 1101.

Sección 24ª.—Almirante Brown y Alegr a, Suárez 253, Olavarría 656.

Sección 25ª.—Rivadavia 8200, Laguna y Arrecifes.

Sección 26ª.—Montes de Oca y Alegría, Uspallata y Piedras.

Sección 27ª.—Santa Fe 5362, Huergo y Arévalo, San Salvador y Arguibel, Federico Lacroze 3017.

Sección 28ª.—Brasil 1501.

Sección 29ª.—Cabildo 2102, y 2728, Juramento 1602.

Sección 30ª.—Pedro Mendoza 2093, Coronel Salvadores y España.

Sección 31ª.—Bebedero 4201, Cullen y Bucarello, Colodrero y Nahuel Huapi.

Sección 32ª.—Iriarte 699, Vieytes 1929, 3 Esquinas y Santa Adelaida.

Sección 33ª.—Giribone 284, Av. Forest 500.

Sección 34ª.—Caseros 2988 y 2602, Chiclana y Boedo, Monteagudo 799.

Sección 35ª.—Nazarre y Cuenca

Sección 36ª.—Avenida La Plata 1855, Avenida Sáenz 989.

Sección 37ª.—Habana 3800, Avenida San Martín 3562.

Sección 38ª.—San Fernando entre Chicago y Arrecifes, Provincias Unidas 6118.

Sección 39ª.—Cabildo 3100.

Sección 40ª.—Rivadavia 10.28.

Sección 41ª.—Charcas y Serrano.

Sección 45ª.—Rivera y Malabia, Thames y Santa Rosa.

Sección 20ª.—Independencia 2500.

AVISOS POPULARES

DIEZ CENTAVOS POR PUBLICACION

COCINERA SENCILLA Y OTROS QUEHACERES de casa, necesita recomendada casa inglesa Santa Fe 494, esquina San Martín.

COCINERA CON BUENAS RECOMENDACIONES para ir al campo, se necesita. Cevallos número 157.

COCINERA FORMAL SE NECESITA PARA LLEVARla a Mar del Plata, con buenas referencias Moreno 1412, de 8 a 12 m.

COCINERA COMPETENTE SE NECESITA RECOmendada, casa inglesa; 3 de Febrero 1595, Belgrano.

COCINERA CON CAMA, BUENAS REFERENcias, que conozca su profesión, debe lavar ropa una vez por semana, familia de tres personas solamente se necesita; Cabildo 286.

MUCHACHA PARA NIÑERA, SE NECESITA: Uruguay 1258.

MUCAMA JOVEN, SE NECESITA PARA QUEhaceres de casa: Cabildo [illegible]

MUCHACHA PARA ADENTRO, SE NECESITA para San Fernando sueldo 25 $. Charcas número 2759.

MUCAMA FRANCESA, DE BUENA PRESENCIA para niñas, se necesita con recomendaciones: Cangallo 1188, de 9 a 11 a. m.

MATRIMONIO PARA CASEROS, QUE LA SEÑO[illegible]

MUCAMO DE COMEDOR SE NECESITA CON buenas recomendaciones [illegible] Paraguay 920, inútil presentarse [illegible]

MATRIMONIO SIN HIJOS SE NECESITA PERSOnas [illegible]

MATRIMONIO JOVEN, SIN HIJOS, PARA IR A una finca en la provincia de Mendoza, ella cocinera y él para quintero, se necesita con buenas recomendaciones, escritorio [illegible] Bartolomé Mitre [illegible] 111.

SIRVIENTA SE NECESITA PARA CORTA FAMIlia, buen sueldo. Doblas 680, dos cuadras pasando la Avenida La Plata, altura de Carlos Calvo.

EDICTOS JUDICIALES

Por disposición del señor juez de 1.a instancia en lo comercial de la Capital, doctor Félix Martín y Herrera, se hace saber a todos los acreedores del concurso a GIANELLI, VESCOVO Y CIA., que se encuentra de manifiesto en secretaría por el término de ocho días el estado de distribución provisorio presentado por la sindicatura. Al mismo tiempo se convoca a todos los acreedores a junta, que tendrá lugar el día veinte y siete del corriente a las 2 p. m. en la sala de audiencias del juzgado, a objeto de procederse a la regulación de honorarios del síndico liquidador señor don Orestes C. Isola. — Buenos Aires, Diciembre 15 de 1915. — Teodoro Becú, secretario.

Por disposición del señor juez de comercio de la Capital, doctor Eduardo M. Naón, se hace saber a los acreedores del concurso formado a don JUAN ANTONIO SAN MARTIN, que el síndico ha presentado un estado provisorio de distribución, el que estará de manifiesto en secretaría durante ocho días, a los efectos de lo dispuesto en el art. 119 de la Ley de Quiebras.

Buenos Aires, Diciembre 17 de 1915.— González Cowland.

Por disposición del señor juez de 1a instancia en lo civil de la Capital de la República doctor don Uladislao F. Padilla, se cita y emplaza por el término de treinta días, a contar desde la primera publicación del presente, a todos los que se consideren con derecho a los bienes dejados por fallecimiento de doña MARIANA FREIRE DE VIDAL, ya sean como herederos o acreedores, para que dentro de dicho término, comparezcan por ante el Juzgado y Secretaría del que suscribe, a deducir sus acciones en forma, bajo apercibimiento de lo que hubiere lugar por derecho.

Buenos Aires, diciembre 22 de 1915. — Jorge Ferrari. 101 v. 6 Feb.

Intendencia Municipal de la Capital

En cumplimiento del artículo 10 de la ley de pavimentación 7091 y del 1o. de su ordenanza reglamentaria, se cita a los propietarios de las calles Balbastro entre las de Beauchef a Centenera, Tandil entre las de San Fernando a Cárdenas, Arrecifes entre las de San Fernando a Cárdenas y Esquiú entre las de avenida Sáenz a Centenera, cuyo afirmado va a construirse en virtud de las licitaciones públicas aprobadas en los expedientes 17.254 L 915, 79.897 L 914 y 20.261 L 915 y adjudicadas a los empresarios señores Biancalli Hnos y Lasealea, Pablo Cattaneo y P. Biscay y Cía., para que comparezcan a la inspección de catastro del departamento de Obras Públicas (avenida de Mayo núm. 525, 4o. piso), a fin de que presten su conformidad con la extensión, forma y límites asignados a sus respectivos inmuebles.

Fíjase, para tal fin, el plazo improrrogable de quince días, a contar desde la fecha.

Una vez expirado éste, y durante los quince subsiguientes, podrán hacerse las reclamaciones referentes al prorrateo del costo de la obra, ante la inspección general de calzadas (avenida de Mayo núm. 515, piso 3o.), cuya dependencia tendrá a disposición de los contribuyentes las planillas de liquidación.

La falta de presentación dentro de los términos citados, dará por consentidas y conformes las referidas operaciones y anulará cualquier reclamación que en lo sucesivo se interponga. — Buenos Aires, diciembre de 1915.— El secretario.

Automóviles y carruajes para paseo

SERVICIOS FUNEBRES

IRIBARNE & Cía.

Casa central: TACUARI 344

TELÉFONOS: U. Telef. 446 y 1513, Libertad— Coop. 652, Central

NO CONFUNDIR

AVISOS FUNEBRES

† ROQUE A. RIDANO. — q. e. p. d. — Falleció el 25 de Diciembre de 1915.—Su esposa Juana Simonetti de Ridano; sus hijos Corina, Angelita, Roque, Juana María, Rosa, Ricardo, Sara, Juan Carlos, Delia y Adolfo Alberto; sus hermanos, hermanos políticos, tíos, primos, sobrinos y demás deudos, invitan a sus relaciones a acompañar los restos del extinto al cementerio del Oeste, mañana domingo 26 a las 9 y 1 2 p. m. Unica invitación. El duelo se despedirá por tarjeta. Se ruega no enviar coronas. Casa mortuoria, Méjico 2169. — Nota: Carruajes en la empresa Manuel Costa y Cía. Rioja 170.

PROFESIONALES

MEDICOS

Secretas - Sífilis - Piel

DOCTOR SARACENI (especialista)

Cura rápida de enfermedades secretas, estrecheces uretrales, blenorragia y rquitis. Curación de la sífilis con aplicación sin dolor del 606 - 914

De 8 a 11 a.m. y de 2 a 9 p.m. CORRIENTES 17

Dr. A. F. CELESIA

Cirugía y enfermedades de señoras. De 2 a 4 p. m. — Bartolomé Mitre 1791.

Farmacia Americana

Ciencia y Trabajo. Legítimo y barato. Recetas para todas las sociedades. Carlos Calvo 1002 y Almirante Brown 801. — Serapio Domínguez, farmacéutico.

Doctor CANTARELL Especialista en las enfermedades de la piel, vías urinarias, secretas de ambos sexos y las propias de las señoras. Tratamiento científico, eficaz y rápido de la neurastenia, debilidad vital y agotamiento.

De 2 a 5 p.m. LAVALLE 910 y 8 a 9 p. m.

ABOGADOS

A. V. LOPEZ

ABOGADO — CANGALLO 564

Dr. IGNACIO CORDOBA (hijo)

ABOGADO — LAVALLE 1378

Dr. FRANCISCO BIRO

TALCAHUANO 287

U. T. 796, Libertad.

DOCTOR VICENTE C. GALLO

Estudio: Avenida de Mayo 1411.

U. T. 665 (Libertad)

DOCTOR FERNANDO SAGUIER

Estudio: Florida 440.

U. T. 6057 (Avenida)

DOCTOR TOMAS DE VEYGA

Estudio: Sarmiento 643. U. T. 6060 (Aven.)

La Plata, calle 7 No 791. U. T. 577. La Plata

DOCTOR LEOPOLDO MELO

Estudio: Bme. Mitre [illegible]

U. T. 1913 (Avenida) y [illegible] (Juncal)

Dr. TOMAS A. LE BRETON

Estudio: Bme. Mitre 243

U. T. 483 (Avenida) y 5065 (Juncal)

Dr. ERNESTO CORVALAN

Estudio: Avenida de Mayo 561

U. T. 3901 (Libertad)

DOCTOR JULIO A. ROJAS

Estudio: Uruguay 546, Dpto. 2.

U. T. 1955, (Libertad)

Estudio de los Dres. CELESIA Y SILVA

Tucumán 900. U. T. 1165 (Libertad)

DOCTOR LUIS J. ROCCA

Anchorena 626.—U. T. 841 (Mitre)

DOCTOR ELEODORO LOBOS

Estudio: Maipú 462

U. T. 22 (Avenida) y 3710 (Avenida)

DOCTOR EMILIO ZORRAQUIN

Estudio: Cangallo 666

U. T. 270 (Avenida) y 3894 (Juncal)

Doctor Leonardo Pereyra Iraola

Esmeralda 1212, U. T. 1521 (Juncal)

Estudio: Florida 880. U. T. (Av.)

DOCTOR HIPOLITO LEYS

Estudio: Lavalle 930, U. T. 3608, (Lib.)

DOCTOR VICTOR M. MOLINA

Estudio: Avenida de Mayo 605

U. T. 1954 (Avenida)

Dr. Antonio Barrera Nicholson

Estudio: Tucumán 1353, U. T. 893 (Libertad)

Dr. DOMINGO E. SALABERRY

Defensa 183

DOCTOR F. NUÑEZ LOZANO

Estudio: Cangallo 673

Unión Telefónica 844 (Avenida)

Dr. JOSE LEON RODEYRO

Estudio: Lavalle 1514, de 11 a 5 p. m.

U. T. 19 (Libertad)

Dotcor Mariano A. Echenagucia

Domicilio y estudio: Colombres 1309

Doctor Andreés Ferreyra (hijo)

Estudio: Lavalle 1378

Unión Telefónica 4249 (Libertad)

DOCTOR RAUL MANRIQUE

Estudio: Lavalle 730

U. T. 6197 (Avenida) y 357 (Mitre)

DOCTOR JOSE M. GIUFFRA

Estudio: Talcahuano 446

DOCTOR PEDRO A. FOX

Estudio: B. Mitre 764

DOCTOR CARLOS F. MELO

Estudio: Lavalle 1378

Unión Telefónica 3784 (Libertad)

DOCTOR M. ALVAREZ COMAS

Abogado

U. T. 3554, Avenida — Sarmiento 412

GINEBRA Bols LA MEJOR QUE EXISTE

WHISKY BUCHANAN

Peluquería y perfumería Gravina

MASAJES FACIALES

SERVICIO ESMERADO

755 CARLOS PELLEGRINI 755

SIN CAPITAL ALGUNO

Vd. puede tener

SU CASA PROPIA

en la

CIUDAD INDIANA

Partido de San Martin - Buenos Aires

TITULO DEFINITIVO INMEDIATO

Se acordará el TÍTULO DEFINITIVO á todos los compradores de lotes quienes desean hacerse una construcción, aunque no hayan abonado más que algunas mensualidades.

PRESTAMOS PARA CONSTRUCCIONES

Se está constituyendo ahora con la cooperación de la Sociedad de Tierras de Buenos Aires, S. A., entre las personas que ya hayan adquirido lotes en la Ciudad Indiana, la **Compañía Argentina de Préstamos y Construcciones, Ciudad Indiana, S. A.,** para acordar préstamos para Construcciones en la Ciudad Indiana.

LOS QUINCE PREMIOS QUE SE ACUERDAN A LOS COMPRADORES DE TERRENOS

Pronto se repartirán, según los detalles en avisos aparecidos anteriormente en este diario, entre los compradores de lotes en la Ciudad Indiana, quince grandes edificios:

A. — Tres edificios diferentes para negocios, con $ 5.000 en efectivo cada uno.

B. — Doce edificios confortables para habitaciones particulares.

Los 15 edificios serán construidos sobre tantos lotes grandes y preparados de tal manera, que los favorecidos puedan instalarse inmediatamente.

EL SEGURO DE VIDA Y LA SEGURIDAD DEL DINERO

Los compradores de terrenos en la CIUDAD INDIANA tienen gratuitamente su vida asegurada, por el contravalor total del terreno comprado.

Además, si por cualquier motivo, no se continuara con el pago de las mensualidades, nunca se perderá el importe pagado.

EL MEJOR REGALO DE AÑO NUEVO

PARA SU FAMILIA

UN LOTE EN LA CIUDAD INDIANA

Le cuesta $ 13.80 (Trece pesos y ochenta ctvs.) mensualmente

Pedir mayores informes, personalmente, por teléfono o por carta:

CORTE ESTE CUPON Y REMITALO AL

Señor EDMOND FLAX

Representante General para la venta de los terrenos en la Ciudad Indiana

570 AVENIDA DE MAYO, Buenos Aires.

Quiero ser informado detalladamente sobre la Ciudad Indiana.

Saluda a Vd. atte.

.....

Nombre y Apellido .....

Dirección .....

DEPORTES

FOOTBALL

Asociación Argentina de Football

Consejo superior.—Sesión extraordinaria
En memoria del señor Mariano Reyna

El presidente de la Asociación Argentina de Football, doctor Adolfo Orma, citó ayer a urgente sesión extraordinaria, con el objeto de acordar los homenajes que se le tributarán al señor Mariano Reyna, fallecido en las primeras horas de la madrugada de ayer.

Reunido el consejo se resolvió ponerse de pie en recuerdo de su memoria; colocar una placa de bronce en el sepulcro; enviar una nota de pésame a la familia del extinto; designar al señor presidente, doctor Adolfo Orma, para que haga uso de la palabra en el acto del sepelio; invitar a todos los clubs afiliados a concurrir; suspender los partidos oficiales anunciados para hoy; comunicar el fallecimiento a la Asociación Uruguaya de Football y demás ligas afiliadas; designar a los señores R. Cullen Ayerza, L. Carbone, Juan R. Minvaburo, J. C. Susán, M. L. Negri y D. Sussini, para que velaran el cadáver.

—Se han recibido en la asociación numerosos telegramas de condolencia.

—La comisión directiva del club River Plate, envió una delegación compuesta por los señores E. Fortunato, Angel Molinari, Enrique Zanni y B. Garzoglio, la que veló el cadáver del señor Reyna toda la noche.

Resolvió además, izar la bandera social a media asta en el local del club e invitar a los socios del mismo a acompañar los restos al cementerio del Norte, concurriendo la mayoría.

El sepelio

A las 10 a. m. partió el cortejo fúnebre en dirección a la Recoleta. Figuraban en él, delegaciones de muchos clubs argentinos y uruguayos y caracterizados miembros de nuestro foro. En la puerta principal del cementerio, esperaban al féretro numerosas personas que se unieron al cortejo, siguiendo hasta la bóveda donde debía depositarse el cadáver.

Hicieron uso de la palabra el doctor Orma, en nombre de la Asociación Argentina de Football, el Dr. Arcendo en nombre de sus condiscípulos, el señor Pacheco, el señor Tellechea, delegado de la Asociación Uruguaya de Football; el señor Juan O. Gil, el señor Molinari en nombre de los footballers de Avellaneda, y el señor Plácido Pizarello en nombre del centro de cronistas deportivos.

PARTIDOS PARA MAÑANA

Teams, fields y horas

Primera división:

Racing v. Platense, se jugará en el field del primero en Avellaneda, a las 3.45.

Platense: A. Pérez; A. Ansallo y E. Berti; D. Santiangelo, J. Zacheo y A. Felisari; A. García, J. Colombo, T. Sinigaglia, L. Amores y M. Balmacela.

Divisien intermedia:

Racing v. Platense, en Avellaneda, a las 2.

Platense: Celli; Medina y Magliano; Lupont, Moise y Dimari; Jiménez, Rosso, Callini, Mazzini y Costa.

VARIAS

Club Atlético Vieytes

La comisión directiva del Club Atlético Vieytes, ha resuelto trasladar la secretaría del club al local Manuel Estévez 29 (Avellaneda), donde se reciben solicitudes de ingreso.

C. A. Lanús

El torneo de football reducido, iniciado el domingo anterior y organizado por el club atlético Lanús, continuará mañana a las 3 p. m. en la cancha de éste.

Los equipos que intervendrán definitivamente son:

Cámara Mercantil, Federal Sportivo, Suizo A, Los Tradicionales, General Paz y Lanús forever y Progresista.

Gimnasia y esgrima de La Plata
v. Honor y Patria

Este partido que debía haberse jugado hoy y que fué suspendido por el consejo superior, por el fallecimiento del señor Mariano Reyna, se jugará mañana a las 3 p. m., en el field de Independiente (Avellaneda).

Deportes varios

ATLETISMO

CLUB ATLETICO F. F. C. C. DEL ESTADO

Mañana a las 9.30 a. m., dará comienzo en el field del club atlético F. C. Oeste, el torneo atlético organizado por el club del epígrafe.

Numerosas e interesantes son las pruebas a disputarse en este segundo torneo y, a juzgar por el número y competencia de los inscriptos, las diferentes pruebas serán reñidísimas.

El programa general es el siguiente:

Carrera de 100 metros eliminatoria. — Para menores empleados en empresas ferroviarias, a las 9 a. m.

Carrera de 100 metros.—Para socios. Eliminatoria, a las 9.30 a. m.

Carrera de 200 metros.—Para mensajeros de ferrocarriles, a las 9.45 a. m.

Carrera de 100 metros.—Semifinal, para menores empleados en empresas ferroviarias, a las 10 a. m.

Salto en largo.—Para empleados de los ferrocarriles Oeste y del Estado, a la 1 p. m.

Arrojar la bola.—Libre a todo aficionado, a la 1.20 p. m.

Carrera de tres piernas. — Para socios del club organizador, a la 1.40 p. m.

Carrera de 400 metros.—Para socios únicamente, a la 1.55 p. m.

Salto en alto sin trampolín. — Para socios únicamente, a las 2.10 p. m.

Carrera de 100 metros.—Para veteranos mayores de 35 años empleados en empresas ferroviarias, a las 2.30 p. m.

Carrera de 100 metros.—Final para socios, a las 2.40 p. m.

Carrera de 100 metros.—Final para menores empleados en empresas ferroviarias, a las 3 de la tarde.

Impulsar la pelota de football.—Para socios del club, a las 2.20 p. m.

Carrera de 100 metros.—Para socios de clubs afiliados a la Liga ferro-bancaria y sociedades anónimas, a las 3.35 p. m.

Carrera de 200 metros (de valla).—Para socios del club, a las 3.50 p. m.

Carrera para niños.—Libre a todo aficionado (12 años), a las 4 p. m.

Carrera de embolsados. — Distancia 10 metros, para socios, a las 4.15 p. m.

Carrera para niñas.—Libre, a las 4.20 p. m.

Carrera de postas.—Distancia 1.200 metros, para equipos de 3 corredores formados por socios de clubs afiliados a la Liga ferro-bancaria y de sociedades anónimas, a las 4.30 p. m.

Marcha.—Distancia 1.600 metros, libre a todo aficionado, a las 4.45 p. m.

Pintar el ojo al cerdo.—Para los socios del club organizador, a las 5 p. m.

Carrera de disfraz.—Para empleados del club F. C. del Estado y F. C. Oeste, a las 5.40 de la tarde.

Carrera de consuelo.—Distancia 200 metros, para los socios perdedores de las distintas pruebas del torneo, a las 6.15 p. m.

Concurso de pelota a mano.—Para socios, 30 tantos, disputados por equipos de dos jugadores.

La comisión estará así formada:

Comisario general F. S. Acosta; ayudantes, Luis Domínguez y V. López; jueces de partidas, E. Poliacoff y G. Coles; jueces de llegada, S. Roselló, L. Cornaille y M. Montero; cronometristas, M. Mazzella y C. Berroud.

Los premios se repartirán a continuación.

Dos pruebas hay en el programa que cuentan con buenos competidores. Son la de arrojar la bala y el disco en los cuales se han inscripto los siguientes conocidos aficionados:

Jorge Llobet Cullen, Benjamín Incógnito, Antonio L. Paradiso, José A. Toledo, Juan S. Pini, Arturo Mezzetti, Domingo Liza, Fernando Cruz, Juan de Andreis y Eduardo de Andreis.

AUTOMOVILISMO

AUTOMOVIL CLUB ARGENTINO

Por resolución de la comisión directiva del Automóvil Club Argentino y debido al escaso número de inscriptos, se ha suspendido la prueba automovilística que debía efectuarse en el hipódromo de San Martín para disputar la copa "Challenge Roth".

LAWN TENNIS

CLUB DE GIMNASIA Y ESGRIMA

En su campo de deportes de Palermo se disputará el 28 del corriente, a las 4 p. m., la final del concurso de lawn-tennis (singles de caballeros) entre los señores L. A. Horlal y E. Maurette.

Continúa abierto el período de inscripciones para el campeonato de nuxed dobles que se iniciará a mediados del próximo mes. Hay anotados hasta la fecha 12 parejas.

Señorita Catalina Mackenzie, ganadora del campeonato de golf y una de nuestras mejores jugadoras de lawn tennis.

BUENOS AIRES LAWN-TENNIS CLUB

Mañana se jugará en las canchas de Golf un interesante match de lawn-tennis entre los equipos del Buenos Aires Lawn-Tennis Club (primera división).

Los teams estarán así formados:

Team A: L. H. Knibt, R. O. Sheward, G. W. H. Spanton, R. Leslie, L. J. Jenkis y J. A. Gibson.

Team B: R. A. Peró, E. O. Le Bas, D. de Urquiza, G. Capdepont, T. Colvill Jones y W. Jones.

TIRO

CLUB INTERNACIONAL DE CAZADORES

Continuará mañana en el stand de Rivadavia el concurso de tiro a la paloma organizado por el Club Internacional de Cazadores.

A las tres p. m. se disputará el premio "Fin de año", handicap ocho palomas. De 10 a 11 de la mañana se disputará el premio "Campeón", de que es detentor el señor Jorge Carmelich.

Se tirarán además varias pollas.

COMITE ITALIANO DE GUERRA

En el local de la sociedad "Fratellanza Militare" continuará mañana el concurso de tiro organizado por el comité italiano de guerra.

El concurso dará comienzo a las 8 a. m. y se dará por finalizado, siendo el total del producto percibido a beneficio de las familias de los reservistas.

He aquí la posición que ocupan los competidores:

Categoría Italia. — 1o. ingeniero A. Cernuschi, 235 puntos, apoyado; 2o. H. Degano, 235; 3o., a Fernández, 233; 4o., Ricardo Va, 232; 5o., A. Cummins, 221; 6o., A. Trombetta, 215.

Categoría Víctor Manuel. — 1o., ingeniero A. Cermuschi, 233 puntos; 2o., A. Arigoni, 231; 3o., H. Degano, 230; 4o., A. Fernández, 228; 5o., Armando Va, 226; 6o., Fco. Giordani, 215.

Categoría General Cadorna. — 1o. doctor A. Raymondi, 21 puntos; 2o., J. C. Gatti, 219; 3o., doctor E. Serra, 205; 4o., A. Cocconi, 204; 5o., Juan Rivoira, 200; 6o., A. Macchi, 185.

Categoría Aliados — 1o., P. Fava, 224 puntos; 2o., doctor E. Serra, 212; 4o. L. Torelli, 206; 5o., C. Belleri, 205; 6o., José Rivoira, 195.

Categoría Argentina. — 1o. L. Gambaro, 218 puntos; 2o., J. C. Gatti, 208; 3o., M. Evers, 211; 4o., C. Balleri, 205; 5o., P. Salvador, 197; 6o., A. Merlino 185.

Categoría Patria. — 1o., Ricardo Va, 106 puntos; 2o., H. Degano 104; 3o., ingeniero A. Cermuschi; 4o., A. Cocconi, 89; 5o., R. Cufré, 87; 6o., Murganti, 74.

Categoría Devoto. — 1o., D. Schettini, 236 puntos; 2o G. Degano, 228; 3o., ingeniero A. Cermuschi, 227; 4o., Fco. Giordani, 223; 5o., E. Bisquert, 211; 6o., R. Cufré, 208.

Categoría Regina Elena.—1a., Rosa A. Guezzi, 225 puntos; 2a., Jacinta Bisquert, 222; 3a., Anita Sirito, 219, apoyada; 4a., Aída Manghi, 219; 5a., L. Garibaldi, 196; 6a., C. F. de Degano, 185.

MOTOCICLISMO

C. M. N.

Tercer premio Turista Primaveral

Se disputará mañana sobre el circuito del Oeste, el tercer premio Turista Primaveral organizado por el C. M. N. en el que se disputará una artística copa donada por el señor Sabino Salas.

Esta interesante prueba que más que un record de velocidad, establecerá la eficacia de la motocicleta, ha reunido en el libro de inscripciones 33 competidores, conocidos todos por las diferentes pruebas en que han tomado parte.

El circuito Oeste designado por la C. D., nace en San Justo, pasando por Morón, Castelar, Ituzaingó, Merlo, Pontevedra, González Catán, Casanova y finaliza en el punto de partida.

Para poder apreciar mejor el interés de esta prueba, anotamos algunos datos estadísticos:

El primer premio se realizó en la mañana del domingo 30 de noviembre de 1913, con 45 kilómetros de extensión total y dió por resultados los siguientes:

1.o Manuel Iglesias; 2.o Roque Siconolfi; 3.o Guido Taddia, siguiendo una buena cantidad de clasificados.

El segundo Turista Primaveral se efectuó el día 20 de diciembre del año próximo pasado y fué definido con el triunfo ruidoso de don Roque Siconolfi, a quien siguieron en el orden de clasificación los señores Manuel de la Fuente, que llegó 2.o; M. Iglesias, que obtuvo el tercer premio, y 20 competidores más.

Esta carrera tuvo como distancia el doble de la anterior, con motivo de que se permitió en ella la participación de máquinas de poder ilimitado. El trayecto fué Sarandí-La Plata y regreso, lo que constituye un total de 90 kilómetros que cumplió en 1 hora 13'23" el ganador, D. Roque Siconolfi.

En la de mañana intervienen corredores de La Plata, Mercedes y de nuestras principales instituciones motociclísticas.

El itinerario diferente al de las primeras pruebas, será recorrido por los siguientes aficionados:

Categoría hasta 3 1/2 H. P. — 1 Luis Bozzano (independiente) con motocicleta Triumph de 3 1/2 H. P.; 2 Mario López Francia (C. M. N.), con id Indian, de id id; 3 Patricio Sabbatini (C. M. N.), con id Triumph de id id; 4 Antonio López (C. M. N.), con id B. S. A., de id id, 5 Pedro Scala (C. M. N.), con id Peugeot de id id; 6 Augusto Bernasconi (C. M. N.), con id Matchless de id id; 7 Herberto D. Coldwell (C. M. N.), con id Rover de 3 1/2 id; 8 Ernesto E. Blanco (independiente) con id Sun, de 3 1/2 id; 9 Amadeo Buscaglia (Moto Club La Plata), con id Matchless de 3 1/2 id; 10 Eugenio J. Viganó (Mercedes), con id Alcyon de 3 id; 11 Miguel Nielsen (C. M. N.), con id Matchless, de 3 1/2 id; 12 Antonio Díaz (C. M. N.), con id Triumph de id id.

Categoría fuerza limitada.—13 Ernesto Uriburu (C. M. N.) con motocicleta Bat de 16 H. P.; 14 Antonio Selmo (C. M. N.) con id Henderson de 8 id; 15 Roque Siconolfi (Moto Sport Club), con id Indian de 7 id; 16 Francisco Massolani (Moto Club Argentino), con id Flying Merkel, de 7 id; 16 Francisco Marrichalar (C. M. N.), con id Henderson de 8 id; 18 Carlos Santiago (C. M. N.), con id Indian de 7 id; 19 Sabas Díaz (C. M. N.), con id Flying Merkel de 7 id; 20 Enrique Villa (C. M. N.), con id Indian de 7 id; 21 Carlos Airoldi (independiente), con id Indian de 7 id; 22 César Guzzetti (Moto Club La Plata), con id Matchelss de 8 id; 23 Jorge Raicevich (C. M. N.), con id Indian de 7 id; 24 José Santiago (independiente), con id Indian de 7 id; 25 Agustín Bonavera (C. M. N.), con id Pope de 7 id; 26 José Montes de Oca (Moto Club La Plata), con id Pope de 7 id; 27 Eduardo Uriburu (C. M. N.), con id Indian de 7 id; 28 Arnoldo Bernasconi (C. M. N.), con id Flying Merkel de 7 id; 29 José Schaivone (C. M. N.), con id Flying Merkel de 7 id; 30 Emilio C. Torrá (C. M. N.) con id Excelsior de 7 id; 31 José Dante (Moto Club La Plata), con id Flying Merkel de 7 id; 32 Pedro Durquet (C. M. N.), con id Indian de 7 id; 33 Clifford B. Hillman (C. M. N.), con Indian de 7 id.

La señal de partida será dada en San Justo después del sellado de los motores que no pudieron cumplir ayer con este requisito, y se entregará a cada corredor un pliego de instrucciones, entre las cuales figuran las siguientes:

"En San Justo desempeñarán el cargo de jueces los señores José María y Lorenzo Ezcurra, Federico Lamacrat, Amadeo H. Canale y Horacio Newbery.

"Los controles estarán atendidos en cada sitio difícil de la prueba por los señores cuya nómina damos en seguida:

"En Ituzaingó: señores Angel Traverso, Enrique Choublier y Joaquín Prieto Galero.

"En Libertad: señores Pedro N. Heude y Pedro Aragnon.

"En Intermedia: señores Andrés Flores y José A. Canale.

"En González Catán: señores Ricardo J. Osinde, Alberto Traverso y Eduardo Ruiz.

"Todos estos controladores serán de vista y sólo en el de San Justo será obligatoria la firma de cada participante en cada vuelta.

"En la mesa de San Justo actuarán como cronometristas los señores Pedro Malgor, Ignacio Utarre y Luis Caballero.

"Secundarán a estos señores en el cargo de comisarios de carrera los señores Juan Billet, Manlio Gori, Tomás Vázquez, Olimpio Gori, Cándido Bugallo, Alejandro Bianchi, Carlos Cerini y Alfredo Roig.

"Los números de tela correspondientes a cada competidor serán entregados a los mismos en el sitio de la carrera con un momento de anticipación a la hora de partida.

"Queda terminantemente prohibido a los corredores y delegados de instituciones, formular reclamos en el sitio de la prueba, debiendo presentar toda queja por escrito ante la comisión directiva del Club Motociclista Nacional dentro de las 48 horas de realizarse la prueba.

La provisión de nafta y aceite en San Justo, correrá por cuenta de los mismos competidores y será atendida por los propietarios del local próximo al sitio de ubicación del jurado".

AEROSTACION

LA TRAVESIA DE LOS ANDES

El recordman de distancia, altura y duración, de globo libre, señor Eduardo Bradley, acaba de presentar al Aero Club Argentino el temerario proyecto de la travesía de los Andes en esférico.

Ha de impresionar vivamente este proyecto del que habían formado parte los aviadores Figueroa, Mascías y el malogrado Jorge Newbery.

Según el señor Bradley, para la realización de la travesía deberá emplearse gas hidrógeno, de un poder ascensional superior al gas común, radicando en su obtención la realización del proyecto.

Se elevará con su compañero de record señor Angel M. Zuloaga, a seis mil metros de altura, en terreno chileno, buscando en las corrientes de aire la dirección al terreno argentino, empleando para ello sus conocimientos bastísimos puestos de manifiesto en las pruebas que realizó últimamente y que le valieron los siguientes records: de altura, con 7.000 metros obtenidos sobre el río de la Plata; de duración, con 28 horas de viaje en el Pampero, entre Buenos Aires y Concordia, y finalmente de distancia, con el magnífico raid a Porto Alegre.

El globo que utilizará será el Eduardo Newbery de 2.400 metros cúbicos de capacidad.

LICITACIONES

Intendencia Municipal de la Capital

Llámase a licitación para la provisión de avena hasta el 31 de Marzo de 1916. Tendrá lugar el día 23 del corriente a la 1.30 p. m. El pliego de condiciones puede consultarse en la Oficina de Licitaciones.—Buenos Aires, Diciembre 16 de 1915.

El secretario.

Intendencia Municipal de la Capital

Llámase a licitación por la provisión de Lámparas de filamento metálico con destino al alumbrado público eléctrico. Tendrá lugar el día 28 del corriente a la 1.30 p. m. El pliego de condiciones puede consultarse en la oficina de Licitaciones. — Buenos Aires, Diciembre 19 de 1915. — El secretario.

Intendencia Municipal de la Capital

Llámase a licitación para la limpieza y conservación de las obras satnitarias de todas las dependencias municipales durante el año próximo. Se efectuará e día 24 del corriente, a las 3 p. m. El pliego de condiciones puede consultarse en la oficina de licitaciones. — Buenos Aires, diciembre 15 de 1915. — El secretario.

v25D.

Intendencia Municipal de la Capital

Llámase a licitación para la provisión de Instrumentos de Cirugía para el Hospital Alvear. Tendrá lugar el día 30 del corriente, a la 1.30 p. m. El pliego de condiciones puede consultarse en la Oficina de Licitaciones. —Buenos Aires, diciembre 23 de 1915.—El secretario.

V-en-2

Intendencia Municipal de la Capital

Llámase a licitación para efectuar el servicio de desagotamiento de los pozos negros y cámaras sépticas de las dependencias de la Asistencia Pública y barrio obrero Butteler, durante el año próximo. Se efectuará el día 24 del corriente, a la 1.30 p. m. El pliego de condiciones puede consultarse en la oficina de licitaciones. — Buenos Aires, diciembre 14 de 1915. — El secretario.

v25D.

Intendencia Municipal de la Capital

Llámase a licitación para la provisión de petróleo durante el primer semestre de 1916. Se efectuará el día 24 del corriente, a las 2.30 de la tarde. El pliego de condiciones puede consultarse en la oficina de licitaciones. — Buenos Aires, diciembre 15 de 1915. — El secretario.

v25D.

Intendencia Municipal de la Capital

Llámase a licitación para la provisión de leche a los hospitales municipales, durante el primer semestre del año 1916. Tendrá lugar el día 23 del corriente, a las 2.30 p. m. El pliego de condiciones puede consultarse en la Oficina de Licitaciones.—Buenos Aires, Diciembre 16 de 1915.

El secretario.

Intendencia Municipal de la Capital

Llámase a licitación para la provisión de huevos y conejos durante el primer trimestre de 1916. Tendrá lugar el día 23 del corriente a las 3 p. m. El pliego de condiciones puede consultarse en la Oficina de Licitaciones.—Buenos Aires, Diciembre 16 de 1915.

El secretario.

Intendencia Municipal de la Capital

Llámase a licitación para la provisión de los materiales necesarios para transformar 2.500 lámparas eléctricas del alumbrado público. Tendrá lugar el día 3 de enero próximo a las 2 p. m. El pliego de condiciones puede consultarse en la oficina de licitaciones.—Buenos Aires, diciembre 25 de 1915.—El secretario.

Intendencia Municipal de la Capital

Llámase a licitación para la provisión de globos de vidrio para lámparas eléctricas. Tendrá lugar el día 3 de enero próximo a las 3 p. m. El pliego de condiciones puede consultarse en la oficina de licitaciones.—Buenos Aires, diciembre 25 de 1915.—El secretario.

BIBLIOTECA ARGENTINA

Publicación mensual de los mejores libros nacionales

Director: RICARDO ROJAS

Aparecieron los seis primeros tomos

I

Doctrina Democrática, de Mariano Moreno

Divídese este volumen en tres libros. I. *Representación de los hacendados*, (1809), donde Moreno hace la crítica del régimen colonial; II. *Propaganda de la Gaceta*, (1810), donde Moreno comenta la demolición de ese régimen; III. *Las Miras del Congreso*, (1810), donde Moreno expone sus ideas sobre la reorganización americana. He ahí porque el volumen se titula DOCTRINA DEMOCRATICA, de Mariano Moreno.

Se diferencia esta edición de la de Pickburn (Londres, 1836), y la del Ateneo (Buenos Aires, 1896) y de la reciente reimpresión de esta última, por su contenido, su plan y su espíritu.

Han sido eliminadas las piezas atacadas de apócrifas o las muy insignificantes; se han agregado otras importantísimas, como el manifiesto sobre el fusilamiento de Liniers y la orden del día sobre Montevideo, directamente extraída de la *Gaceta:* se ha ordenado la materia así expurgada, según su orden lógico, procurando valorizar las ideas de Moreno en cuanto se confunden con los ideales de la Revolución de Mayo. El volumen se cierra con un apéndice de piezas menores, formando un texto de 302 páginas, todo él extraído de sus fuentes auténticas o de sus ediciones príncipes.

II

Dogma Socialista, por E. Echeverría

Este volumen se divide en tres libros: I. *Antecedentes del Dogma*, o sea, la "Ojeada retrospectiva" que abre la edición de 1846; II. *Exposición del Dogma*, o sea, la doctrina de la Asociación de Mayo, sancionada en 1837, y editada primero en 1838 y después, en 1846, por Echeverría a continuación de la "Ojeada"; III. *Defensa del Dogma*, o sea, los trabajos que Echeverría publicó a raíz de 1846, para defender su obra atacada por De Angelis, caracterizando así del todo, en el choque de la polémica, los términos precisos de su doctrina.

Se diferencia esta edición, por consiguiente, de la que sólo da el libro I (Buenos Aires, 1907); de la que sólo da el I y el II (Montevideo, 1846) reimpresa últimamente en Buenos Aires. La presente ofrece por primera vez en edición especial, toda la obra de Echeverría sobre el *Dogma*, según lo explica Ricardo Rojas en la noticia preliminar pertinente, justificando el criterio con que ha sido completado, ordenado y depurado su texto. Este volumen contiene todo lo que, bajo el título de *Dogma Socialista*, se ha impreso parcialmente en las ediciones príncipes de 1838, 1846 y 1872; trae además de ello y el prólogo de Rojas, un retrato y biografía del autor.

Nuestros libros

reunen a lo esmerado de la impresión, al precio popular ($ 1.25) y a la "noticia bibliográfica" escrita por el Director, algunas otras excelencias que el lector en seguida encontrará.

III

Bases, de Juan Bautista Alberdi

Este volumen contiene: I. El texto príncipe de las Bases, según la edición de Valparaíso (Mayo, 1852), por primera vez reeditado desde entonces; II. Los agregados que hizo Alberdi en su segunda edición chilena (Valparaíso, Julio, 1852), también reeditados aquí por la primera vez desde aquel año; III. Algunas de las variantes introducidas en la edición de Besanzón, según el texto de 1858. De esta última forma se han derivado todas las ediciones posteriores hasta los más recientes de 1912 y 1915, sin ninguna advertencia de los editores, ignorantes quizá de que esto era un panfleto del hombre de partido contra la Buenos Aires segregada, y no el mensaje del argentino ausente a todos sus compatriotas, como lo fueron las dos variantes de 1852; y lo que es más grave, ignorantes de que el propio autor había repudiado en 1881, después de federalizada Buenos Aires, las variantes espúreas de la edición de Besanzón. A pesar de ello, se da en la tercera parte de nuestro volumen, algunas de esas variantes de 1858, así como se explica en el prólogo la "historia externa" y política de este libro.

Como los anteriores, este volumen lleva una "Noticia Preliminar" de Ricardo Rojas; las notas bibliográficas indispensables; la biografía del autor y un retrato suyo, de la época en que las *Bases* fueron escritas.

IV

Educación Popular, por D. F. Sarmiento

Esta es la primera edición económica de la *Educación Popular* de Sarmiento, poniéndolo así al alcance de los maestros, que son los lectores obligados de un libro de este género. Apareció la primera edición en Santiago de Chile, el año 1849, bajo los auspicios del gobierno, pues trátase de un informe al gobierno chileno, como fruto de un viaje pedagógico de Sarmiento por Europa y América, también costeado por aquél país. Dicha edición es hoy rarísima. En la colección de las *Obras completas* del autor, la *Educación Popular* ocupa el volumen 5.o, que reproduce literalmente la 1.a edición; pero esa no es tampoco una edición popular, ni por su formato ni por su precio, sin contar con que forma parte de una colección voluminosa y costosa, rara también. La nuestra copia todo lo que Sarmiento editó bajo ese título en 1849, y que, según se verá, era no sólo resumen de su viaje, y exposición sistemática de su doctrina didáctica, sino matriz de la propaganda que realizó después en favor de la instrucción pública. En una noticia preliminar, Ricardo Rojas traza la historia externa del libro. El volumen consta de 400 páginas, incluyéndose en ellas el retrato y la biografía del autor.

Rogamos

a nuestros adherentes nos faciliten la tarea remitiendo el importe de la subscripción para que la reciban en su respectivo domicilio sin ninguna demora.

PRECIOS DE SUSCRIPCION

Semestre $ 7.50 - Año $ 15 - (1.25 el tomo)

TOMOS SUELTOS 1.50 c/u.

V

Tierras Públicas, por Nicolás Avellaneda

Este volumen reproduce literalmente la edición príncipe de 1865 (Buenos Aires, Imprenta de *El Siglo*, calle de la Victoria 153) la cual se hizo bajo los cuidados del autor. Entendemos que esta obra no ha sido reproducida posteriormente sino en la colección de *Obras completas* de Avellaneda (12 volúmenes) que por ser edición oficial, voluminosa y cara, no ha podido llegar a manos del pueblo. Se comprenderá la importancia práctica de esta obra, con sólo mencionar los propósitos del autor, tal como los expone en el primer párrafo de su "Proemio": "Todos los pueblos sudamericanos poseen hasta hoy tierras que son de exclusivo dominio del Estado; pero apenas hay cuestiones menos estudiadas que las que se relacionan con la legislación que debiera adoptarse, para que estas tierras que se mantienen en proporciones inconmensurables, salvajes y baldías, vengan por fin bajo el impulso del trabajo, a convertirse en una fuente de producción y de riqueza". Libro de legislación y economía agraria, muestra cómo se ha constituído la propiedad privada de la tierra en la Argentina, y presenta al Avellaneda pensador y hombre de estado. El lector encontrará además, el retrato y la biografía del autor, más noticia bibliográfica por Ricardo Rojas.

LIBRERIA "LA FACULTAD"

de JUAN ROLDAN = FLORIDA 436

Anexo: Librería "Cervantes"

SARMIENTO 815

Exposición: Pasaje Gral. Güemes

VI

Tragedias, de Juan Cruz Varela

Publicamos bajo ese título común, las dos tragedias clásicas *Dido* y *Argia*, escritas por Varela en 1823 y 1824, respectivamente. En la Biblioteca Nacional existen varios ejemplares de la edición de 1879 (Poesías completas), y dos de la *Argia* (1824). De la *Dido* no se ha encontrado ejemplar impreso o manuscrito anterior a 1879, y no figura sino esta en los catálogos de nuestras principales bibliotecas: la Nacional, el Museo Mitre, la Facultad de Filosofía y Letras. En vista de ello, hemos seguido en esta edición de la *Biblioteca Argentina*, para la *Argia*, y para la *Dido*, el texto de 1879. En la "Noticia Preliminar", Ricardo Rojas estudia el origen de ambas tragedias, mostrando cómo Varela utilizó para el argumento de la *Dido* los primeros cantos de la *Eneida* de Virgilio, y para la *Argia* el *Polinicio* de Alfieri. Nuestra edición es así la primera en que se presentan reunidas en volumen especial las "Obras dramáticas" de Juan Cruz Varela, poeta clásico del tiempo de Rivadavia; y damos, además de las anotaciones del prólogo, la biografía y el retrato del autor.

MUNDO COMERCIAL

La semana comercial

De muy poca importancia ha sido el movimiento de operaciones efectuadas en títulos en la Bolsa de Comercio Se negociaron valores oficiales y acciones de empresas particulares por cantidades muy limitadas y para los que las cotizaciones del cierre dan un tono más bien indeciso.

—En cuanto al encaje metálico de la Caja de Conversión, el movimiento de la semana fué de 260.955.918 pesos oro depositados por Ley 3.871 como aumento, y $ 221.175.55 oro en bonos retirados de las legaciones argentinas (Ley 9.480), modificándose el saldo de la semana anterior con un aumento total, por ambas leyes, de 29.780.37 pesos oro. La circulación fiduciaria es de 987.504.362.72 pesos papel.

—Los mercados extranjeros reaccionaron favorablemente demostrando un mayor interés para nuestros trigos lo que se tradujo en una buena alza.

Al principio de la semana las cotizaciones para este cereal en Liverpool mu aumento de 45 centavos los 100 kg. y si bien en los días miércoles y jueves se notó cierta tranquilidad, los precios alcanzados en los dos días anteriores se mantuvieron firmes. El mercado norteamericano también reaccionó pero no en la proporciones del inglés.

Europa tiene mucho interés por nuestros trigos y como la calidad del producto, este año es inmejorable, si la cuestión bodegas se resolviera favorablemente, muy pronto entraríamos en un período de franca actividad.

El mercado de consumo para este cereal operó desanimado. Las entradas fueron en algunos días bastante importantes motivando una ligera depresión en los precios. Dado la escasez de clases superiores, los pocos lotes entrados de esas condiciones despertaron un buen interés, alcanzando buenos precios los de alto peso específico.

—Las plazas del exterior tienen muy buen interés por el maíz, interés que se traduce en una mayor firmeza en las cotizaciones a pesar de la magnitud de los embarques mundiales. Nuestro mercado queda muy sostenido.

No hay variación para este cereal en el mercado de consumo, las transacciones se realizaron sin dificultades.

—La situación de flojedad en la avena no ha cambiado a pesar de que algunas casas entraron a comprar la nueva para el mes próximo. En el extranjero, los precios no acusan diferencias en contra y demuestran interés por nuestras avenas. Es de lamentar la escasez de fletes y la exorbitancia de los mismos que tanto nos perjudica. El consumo dió justa preferencia al producto nuevo, seco, bien granado y de alto peso específico. Los arribos aumentaron considerablemente y así el stock de las avenas generales que no son solicitadas.

—No obstante los mayores embarques de cebada, la plaza europea continúa sin cambios, manteniéndose las cotizaciones anteriores. El consumo sigue flojo, creyéndose que no reaccionará hasta que la exportación no entre a comprar con interés. El arribo fué de 3.751 bolsas contra 2.709 en la semana anterior.

—Lino: En el extranjero este oleaginoso está mucho más firme que en días pasados y precisamente reacciona en una semana en que los embarques aumentan y por igual el ofrecimiento del producto argentino, cuya cosecha se espera abundante. La exportación mundial de la semana ascendió a 13.277 toneladas. En la anterior alcanzó a 5.516.

En vista del alza que experimentara la exportación, la plaza de consumo para este oleaginoso estuvo y queda bien. Hay mucho interés por semillas limpias. En la semana entraron 6.036 bolsas contra 9.900 en la anterior.

—Respecto a las lanas, puede decirse que esta semana no ha ofrecido con respecto a la anterior, variaciones apreciables. La paralización ha persistido en los últimos días con mayor intensidad. Los negocios fueron pocos, sin variación en los precios.

Algunos días las cruzas y medianas se vendieron con facilidad; en otros, las gruzas gruesas superiores eran las buscadas y, por último, hubo otros en que sólo se vendieron lanas generales de poco precio.

Por partidas supras, de cruzas gruesas, se pagó hasta $ 17; por cruzas medianas supras del sud de Buenos Aires, como máximum $ 18, y por cruzas finas hasta $ 17.50. En las de borrega tampoco hay variación; la venta diaria fué de escasa importancia, por ser reducido el número de interesados. Tampoco hubo interés por finas y cruzas finas cortonas, inferiores y semilludas. Fueron bastante reducidas las entradas de lana procedente de Corrientes y Entre Ríos, y asimismo lo han sido las ventas. No hay demanda, pero para cruzas finas y medianas, bien definidas, claras y sin semillas se encuentran interesados. Por conjuntos de cruza fina, mediana y gruesa se pagó hasta 19 pesos.

—No se notaron cambios en el estado del mercado para pieles lanares de campo, lana entera, con respecto a la semana anterior. El Mercado Central de Frutos estuvo hasta el día 20 clausurado para la recepción del cuerambre, motivo por el cual las entradas de estos productos fueron insignificantes. En general, las ventas se hacen con facilidad, operan los mismos compradores con precios sostenidos. La industria nacional adquiere y tiene buen interés por aquellos lotes superiores y supras de lana cruza pareja y limpia, por los que se pagó hasta $ 1.18. Por lo mismo, la exportación pagó como máximum, $ 1.08.

Estuvieron y quedan sin cambio las pieles lanares peladas y asimismo las de corderitos.

—Los precios para cueros vacunos fueron declinando día a día hasta quedar con acentuada flojedad. Gran parte de los compradores dejaron de operar, así que el mercado cerró encalmado. Este estado de cosas se debe a la carencia de vapores para el embarque de estos productos hacia Norte América, nuestro mejor cliente, y a la fuerte suba que han experimentadode pocos días a esta parte los fletes con ese destino.

—Con pequeñas variaciones la situación del mercado de ganado vacuno cerró semana, respecto a la pasada. Los frigoríficos operaron en haciendas de buena clase, pagando alrededor de 26 centavos la libra, y hasta 27 por lotes especiales.

Fué difícil la venta de bueyes. Sin alteración continúan las operaciones de los frigoríficos respecto a los novillos. El consumo sigue sosteniendo los precios. Son poco solicitadas las vacas pesadas o muy gordas. Hay marcado interés por terneros gordos, los que alcanzan muy buenos precios.

—En el mercado de lanares: durante la semana las entradas de capones han sido de mayor importancia que en la anterior, pero a pesar de esto las transacciones se efectuaron con mercado animado, operando todos los compradores con buen interés y competencia tanto en las categorías de frigorífico como en las de consumo.

En cuanto a los precios no tuvieron variación apreciable a excepción de las tropas de buena clase y gordura que acusaron un ligero repunte.

Ovejas.—También en esta categoría los compradores demostraron regular interés, principalmente en los lotes que reunían condiciones especiales de clase, tamaño y gordura. Las haciendas inferiores han encontrado mercado más favorable que en la semana pasada, debido a que varios invernaderos operan con marcado interés en estas clases de haciendas.

Corderos.—Dada la gran abundancia del artículo sobre todo de las categorías de consumo, los precios se mantienen encalmados, no obstante la mayor demanda que hay de parte de los abastecedores con motivo de las nestas de fin de año. En las tropas especiales los precios no han tenido variación, notándose solo mayor animación, debido a que algunos frigoríficos reanudaron sus compras actualmente en cantidades limitadas.

TITULOS Y FONDOS PUBLICOS

Ultimas cotizaciones oficiales

DEUDA INTERNA

De la Nación—	
Fondos públicos, bancos garantidos	—
Crédito argentino de 5 o|o, 1905	84.80
Crédito argentino de 5 o|o, 1911	87.50
Obras de salubridad	—
Baco Hipotecario Nacional—	
Cédulas nacionales serie A (oro)	—
„ „ „ H (m|n)	99.50
„ „ „ J „	93.—
„ „ „ K „	85.50
„ „ „ L „	94.—
Cédula hipotecaria argentina, 6 o|o	91.—
Cédula hipotecaria argentina, ley 9155 (primera serie)	82.20
Municipalidad de la Capital—	
Deuda municipal de 1882	95.—
Deuda consolidada de 1891	98.—
Empréstito municipal de 1897	90.20
Teatro Colón	88.—
Bonos pavimentación (trimestral)	74.20
Bonos pavimentación (semestral)	71.80
De la provincia de Buenos Aires—	
Deuda consolidada de 1900, 5 o|o	99.50
Deuda consolidada (1a. serie), 6 o|o	99.50
„ „ (2a. serie), 6 o|o	79.—
„ „ (3a. serie), 6 o|o	76.30
Conversión de obligaciones de 5 o|o	73.—
Bonos hipotecarios del Banco de la Provincia, 6 o|o	91.50
Caminos y afirmados, 6 o|o	74.—
Empréstito interno de conversión de 2 1|2 o|o (serie A)	31.70
Empréstito interno de conversión de 2 1|2 o|o (serie B)	30.90
Obras de saneamiento de La Plata	—
Obras de saneamiento de La Plata (ampliación)	76.—
Bonos edificación escolar de 6 o|o	—
Municipalidad de Bahía Blanca—	
Empréstito municipal, 7 o|o	—
De la provincia de Santa Fe—	
Deuda consolidada de 1886, 6 o|o	83.50
Deuda consolidada de 1893, 6 o|o	81.50
Deuda pública, 6 o|o	—
Municipalidad del Rosario—	
Empréstito semestral, 6 o|o	71.50
De la provincia de Entre Ríos—	
Deuda consolidada de 5 o|o	51.50
Fondos públicos (8a. emisión)	57.—
De la provincia de Mendoza—	
Pavimentación, serie A, 8 o|o	—
Pavimentación, serie B, 8 o|o	—

DEUDA EXTERNA

De la nación—	
Empréstito conversión, deudas provinciales, de 4 o|o	—
De la provincia de Buenos Aires—	
Province of Buenos Aires, Loan of 1906, de 3 1|2 o|o	36.—
De la provincia de San Juan—	
Empréstito exterior, de 5 o|o	—

ACCIONES A PAPEL

Banco Comercial Italiano	92.—
„ Castilla y Río de la Plata	9.—
„ Especial del Río de la Plata	112.—
„ Comercial del Azul	160.—
„ Nuevo Banco Italiano	175.—
„ de Galicia	60.—
„ Provincia de Buenos Aires	110.—
„ Popular Argentino	27.20
Cervecería Buenos Aires	50.—
Compañía General de Fósforos	300.—
Compañía Tierras del Oeste	14.—
Expreso Villalonga	95.—
La Argentina (fábrica de papel)	44.—
La Edificadora	93.—
La Franco Argentina (seguros)	115.—
La Ibero Platense (ordinarias)	35.—
La Ibero-Platense (fundadoras)	30.—
La Previsora	7.—
La Primitiva (fábrica de bolsas)	165.—
La Vascongada	90.—
Las Palmas del Chaco Austral	163.—
Mercado de Abasto Proveedor	163.—
Puerto San Nicolás	130.—
Sociedad Argentina de Edificación	41.—
Quebrachales Fusionados	69.50

ACCIONES A ORO

Azucarera Argentina	130.—
Banco Francés	25.—
„ de Italia	87.—
„ República del Paraguay	40.—
Catalinas	4.—
Germania Destilería (preferidas)	101.—
Mercado Central de Frutos	70.—
M. S. Bagley Ltda.	120.—
Puerto Sastre (campos y quebrachales)	3.10
Quebrachales Paraguayos	2.40
River Plate Dairy (seguros)	135.—
River Plate Quebracho	145.—
The Smithfield	4.80
Obligaciones—	
Banco El Hogar Argentino (m|n.) 8 por ciento	100.50
La Financiera	540.—
La Ibero-Platense, 5 o|o	79.50
Certificados—	
Banco El Hogar Argentino, 80 o|o	166.—
„ Español, 80 o|o, pagado	70.—
„ de la Provincia, 50 o|o	55.—

EL COMERCIO EXTERIOR ARGENTINO

El boletín de la Cámara Sindical de Comercio, en su último número publica un interesante estudio sobre nuestro comercio exterior. Está basado en los datos que la dirección general de Estadística de la Nación dió a conocer últimamente y que comprenden el movimiento de exportación e importación habido durante los nueve primeros meses del año que termina.

El mejor comentario que podemos hacer del referido estudio, es su reproducción:

"Resulta que las importaciones alcanzaron a $ 159.853.319 oro y las exportaciones a pesos 445.627.487 oro.

El comercio de importación acusa en el período indicado una disminución de 67.403.939 pesos oro con respecto a las análogas cifras del año anterior, mientras que la exportación revela un aumento de 176.181.057 pesos oro.

En el primer caso, la merma en las importaciones llega a un 20.6 por ciento con relación a los guarismos que se obtuvieron en el año 1914, en tanto que el aumento que se señala en las exportaciones alcanza a un 65.3 por ciento.

Clasificado el comercio de importación por países de procedencia, se tiene el siguiente resultado:

Procedencias	Valor de la importación en $ oro
Africa	74.203
Alemania	5.292.714
Austria-Hungría	245.578
Bélgica	801.940
Bolivia	801.940
Brasil	7.667.856
Chile	566.078
España	8.377.504
Estados Unidos	37.724.846
Francia	9.433.874
Italia	15.482.621
Países Bajos	1.458.774
Paraguay	1.550.037
Reino Unido	51.165.461
Uruguay	1.380.710
Otras procedencias y destinos	18.374.559
Total	159.853.319

De la comparación de estas cifras con las de igual período del año anterior, se ve que han aumentado las importaciones de Bolivia, Brasil, Chile, España, Estados Unidos de Norte América, Paraguay y uno que otro país más, en tanto que han disminuído las efectuadas en Afria, Alemania, Austria-Hungría, Bélgica, Francia, Italia, Países Bajos, Reino Unido y Uruguay.

El comercio de exportación ofrece los siguientes guarismos con las variaciones que al lado se detallan:

Alemania	—
Africa	—
Austria-Hungría	—
Bélgica	—
Bolivia	426.522
Brasil	17.940.712
Chile	1.274.866
España	5.256.222
Estados Unidos	63.116.615
Francia	33.151.177
Italia	33.803.318
Países Bajos	14.192.787
Paraguay	1.074.712
Reino Unido	129.633.240
Uruguay	5.940.828
Otras procedencias	17.046.239
Otros destinos, por órdenes	122.770.249
Total	445.627.487

Atendiendo al valor de las exportaciones, los mayores fumentos corresponden a Norte América, Francia, Italia y Reino Unido.

A continuación consignamos el detalle de las exportaciones hechas a los siguientes países, que no figuran en el cuadro anterior:

Australia	4.971.936
Cuba	158.360
Dinamarca	1.210.571
México	137.619
Noruega	2.336.149
Perú	272.355
Portugal	954.054
Posesiones francesas	114.541
„ inglesas	705.665
„ norteamericanas	9.072
Sud Africa	361.662
Suecia	4.274.543

LAS IMPORTACIONES EN LOS ESTADOS UNIDOS

Damos a continuación el detalle de los principales productos industriales importados por el puerto de Nueva York durante la semana que terminó el 6 de noviembre de 1915, según datos compilados por el Departamento Exterior de Comercio del «National City Bank».

Los importes totales correspondientes a la semana de 1915, fueron de $ oro americano 20.883.693.

Producto	Kgs.	$ oro am.
Acido cítrico	—	—
Colores de anilina	224	48.858
Cerda	1.200	238.435
Cacao	11.299	293.852
Celuloide	—	55.223
Cobre	—	—
Mineral de cobre	—	20.443
Gunuy cloth	1.192	112.216
Goma arábica	90	2.213
Goma «Chicle»	182	9.553
Goma copal	1.262	13.951
Goma kourie	1.449	42.042
Goma Laca	50	895
Cáñamo	202	3.868
Cuero curtido	256	56.563
Cuero sin curtir	—	2.013.428
Marfil	—	2.793
Marfil vegetal	—	3.167
Caucho	41.373	3.257.088
Yudijo	543	71.367
Yute	763	11.372
Madera en tablas	—	110
Materiales para papel	5.614	73.891
Grafito	38.000 lbs.	3.091
Piedras preciosas	163	1.423.656
Acero	291	5.978
Azúcar	37.420	357.773
Estaño	—	575.698
Tabaco	2.853	165.215
Fibras vegetales	3.579	13.111
Cera	—	4.083
Pasta de madera	960	5.144
Lana	9.300	997.909

En la misma semana correspondiente al año de 1914, las importaciones de los mismos productos alcanzaron un total de $ oro americano, 16.008.562 distribuídos en estas proporciones:

	Kgs.	$ oro am.
Acido cítrico	66	5.957
Colores de anilina	396	42.384
Cerda	549	82.470
Cacao	6.694 bags.	55.562
Celuloide	—	64.747
Cobre	337.362 lbs.	50.035
Mineral de cobre	—	385.252
Gunny cloth	665	59.052
Goma arábica	100	2.646
Goma chicle	23	2.637
Goma copal	60	1.919
Goma Kouvrie	—	—
Goma Laca	100	2.096
Cáñamo	6.053	15.922
Cuero curtido	169	107.517
Cuero sin curtir	—	550.081
Marfil	3	932
Marfil vegetal	—	2.235
Caucho	15.202	1.086.259
Yudigo	82	8.286
Yute	—	—
Madera en tablas	—	19.097
Materiales para papel	3.542	42.051
Grafito	846.000 lbs.	7.679
Piedras preciosas	52	164.016
Acero	3.710	33.453
Azúcar	36.986	268.544
Estaño	—	215.116
Tabaco	13.759	593.287
Fibras vegetales	78	1.767
Cera	—	15.734
Pasta de madera	10.631	75.400
Lana	2.571	215.635

REMATES DE ESTA NOCHE Y MAÑANA

Judiciales — Inmuebles

Propiedad en Vélez Sársfield. Base, pesos 22.776.54 m\|n. Mañana a las 5 p. m. — Jorge P. Williams.

—Terreno en Liniers, seis hectáreas. Base, $ 42.500 m\|n. Mañana a las 3 p. m. — F. Beretta y Cía.

—Quinta en Martínez. Base, $ 50.000 m\|n. Mañana a las 5 p. m. — Rodolfo Bollini y Compañía.

—Casa en Lanús. Base, $ 16.000 m\|n. Superficie 242.48 m cuadrado. Mañana a las 5 p. m.—Bravo Barros y Cía.

—Tres casas en Capdevilla esquina Rincón. Sin base. Mañana, a las 4 p. m. — Gustavo A. Casas.

—Chalet en Belgrano. Base, $ 28.000 m\|n. Mañana a las 5 p. m. — F. Conti y Cía.

—Terreno en Av. Río IV. Base, $ 6.000 m\|n. Mañana a las 5 p. m. — Manuel A. Pinedo.

—Casa en Areco 7432. Base, $ 2.165 m\|n Mañana a las 2.30 p. m. — Carlos A. Grana.

—Casa en Larrea 739. Base, $ 25.870.12. Mañana a las 4 p. m. — Casa en Vélez Sársfield. Base, $ 6.000 m\|n. Mañana a las 4 p. m. — Bravo Barros y Cía.

—Casita en Gurruchaga 2121. Base $ 5.000 m\|n. Mañana a las 4 p. m. — Casita en Carlos Calvo 2508. Base, $ 10.000 m\|n. Mañana a las 3 p. m. — Propiedad en Añasco 2745. Base, $ 6.000 m\|n. Mañana a las 5 p. m. — A. Bullrich y Cía.

—Casa en Frías 181. Base, $ 4.300 m\|n. Mañana a las 3.30 p. m. — V. S. Lobato y Compañía.

—Casa en Malabia 982. Base, $ 7.515 m\|n. Mañana a las 3 p. m. — Raúl Chaures.

—Casa en Morón (F. C. O.). Base, $ 4.002 m\|n. Mañana a las 4 p. m. — Antonino Lestieni.

—Casa quinta en Ramos Mejía (F. C. O.). Base, $ 11.419.32 m\|n. Mañana a las 4.30 p. m. — Gondra y Schwarz.

—Casa en Bacacay 4877.81. Base, $ 6.000 m\|n. Mañana a las 4 p. m. — Casa en General Paz 2135 45. Superficie 847 m\|c. Base, $ 45.221.34 m\|n. Mañana a las 4 p. m. — Propiedad en Moldes esquina Olazábal. Base, $ 21.122.50 m\|n. Mañana a las 4.30 p. m. — Bravo Barros y Cía.

—Casa en construcción: Montañeses 2653. Base, $ 7.000 m\|n Mañana a las 4 p. m. — Ramón Buisel Quintana.

—Palacio en Arenales 939. Base, 233.333.33 $ m\|n. Mañana a las 5 p. m. — Adolfo Calvete.

—Casa en Bánfield. Sin base. Mañana a las 4 p. m. — Carlos A. Galil.

—Casita en Flores. Base, $ 4.958.34 m\|n. Mañana a las 4 p. m. — Francisco Abalo.

—Casa en Caballito. Base, $ 6.133.32 m\|n. Mañana a las 4 p. m. — F. Astoul Bonorino.

—Terreno en calle San Luis. 1.213.60 m\|c. Sin base. Mañana a las 4 p. m. — Guillermo Benguria.

—Dos casas en un lote. Coronel Cárdenas 2157 61. Base, $ 8.638 m\|n. Mañana a las 3 p. m. — Bravo Davel y Pillado.

—Casita en Villa Ortúzar. Base, $ 5.816 m\|n. Mañana a las 4 p. m. — Nicolás A. Calvo.

—Casa en Barracas. Base, $ 20.900.40 m\|n. Mañana a las 4 p. m. — D. Capurro y Cía.

—Propiedad en Boulevar Congreso 2051 Base, $ 23.333.32. Mañana a las 5 p. m. — Virgilio Cartei.

—Casita en Belgrano. Base, $ 3.550 m\|n. Mañana a las 5 p. m. — R. Frattini y Cía.

—Casa en Obligado 4730. Sin base. Mañana a las 2 p. m. — Furst Zapiola y Cía.

—Propiedad en Av. Flores 1924. Base, $ 6.000 m\|n. Mañana a las 4 p. m. — Garbagnati y Mérega.

—Terreno en Lavalle y Larrea: siete lotes: 1.o 204.35 m\|c. Base $ 21.000 m\|n. — 2.o 216.31 m\|c. Base $ 28.000 m\|n. — 3.o 217.57 m\|c. Base $ 18.500 m\|n. — 4.o 233.73 m\|c. Base $ 19.250 m\|n. — 5.o 232.93 m\|c. Base. $ 19.250 m\|n. — 6.o 240.14 m\|c. Base, $ 21.500 m\|n. — 7.o 221.76 m\|c. Base, $ 22.500 m\|n. Mañana a las 5 p. m. — Giménez Zapiola Panelo y Cía.

—Petit Hotel en Juramento 3050. Base, $ 49.212 m\|n. Mañana a las 3 p. m. — Los mismos.

—Casa en Puiol 860. Base, $ 18.000 m\|n. Mañana a las 4.30 p. m. — Carlos A. Grane.

—Propiedad Bompland 1684. Base, 14.948.72 $ m\|n. Mañana a las 4 p. m. — Guerrico y Williams.

—Propiedad en Floresta. Base, $ 2.000 m\|n. Mañana a las 4 p. m. — Pascual Haedo.

—Terreno en Belgrano, 5 lotes: 1.o 482.74 v\|c. Base, $ 5 c\|u. — 2.o 28.360 v\|c. Base, $ 4 c\|u. — 3.o 281.85 v\|c. Base, $ 4 c\|u. — 4.o 479.70 v\|c. Base, $ 3 c\|u. — 5.o 472.75 v\|c. Base, $ 3 c\|u. Mañana a las 3 p. m. — V. S. Lobato y Cía.

—Terreno en Floresta. Base $ 25.000 m\|n. Mañana a las 5 p. m. — Angel López.

—Propiedad en Nueva York 4847. Base, pesos 3.000. Mañana a las 3 p. m. — Rodolfo Louit y Cía.

—Propiedad en Villa del Parque. Sin base Mañana a las 4.30 p. m. — L. y E. Mambretti.

—Petit Hotel en Olazábal 4854.62. Base, $ 20.000 m\|n. Mañana a las 5 p. m. — De María y Cía.

—Casa en Cabot 22. Base, 5.917.80 m\|n. — Conrado S. Molina.

—Casa en Santiago del Estero 1432. Base, $ 40.000 m\|n. Mañana a las 5 p. m. — Peralta Martínez y Serna.

—Casa en Deán Funes 702. Base, 21.205.33 $ m\|n. Mañana a las 3 p. m. — Manuel A. Pinedo.

—Casa en Floresta. Base, $ 18.750 m\|n. Mañana a las 4 p. m. — R. Puig Lomez.

—Casa en Bernal (F. C. S.). Base, pesos 3.677.45 m\|n. Mañana a las 4 p. m. — J. Pardo Almeyra.

—En San Vicente: tres casas y un terreno. 1.a Base $ 2.257.47 m\|n. — 2.a Base pesos 1 214.95 m\|n. — 3.a Base, $ 1.423.78 m\|n. — 4.o Base $ 203.98 m\|n. Mañana a las 3 p. m. — Rebella y Marín.

Particulares — Inmuebles

Casa en Lomas. Base, $ 21.000 m\|n. Mañana a las 4 p. m. — Casa en 24 Noviembre 1652. Base, $ 8.500 m\|n. Mañana a las 3 p. m. — Terreno en Temperley. Seis lotes. Bases, $ 3 v. c. y $ 2 v. c. Mañana a las 3 p. m. — Bravo Barros y Cía.

—Terrenos en Av. Las Heras. Base, $ 40 m\|n la v. c. Mañana a las 5 p. m. — V. S. Lobato y Cía.

—Casa en Villa Devoto. Base, $ 13.500 m\|n. — Mañana a las 5 p. m. — Carlos F. Crecio.

—Casa en Thorne 542. Base, $ 6.000 m\|n. Mañana a las 4 p. m. — Arturo Demarco.

—Casa y almacén en Lanús. La 1.a Base $ 6.500. Hipoteca $ 4.200. El 2.o Base $ 1.600. Mañana a las 5 p. m. — A. Rodríguez Ortiz.

—Casa en Venezuela 1580. Sin base. Mañana a las 4.30 p. m. — Juan P. Baigorri.

—Casa en Flores. Mañana a las 3.30 p. m. — El mismo.

—Casa-quinta en Belgrano Sin base. Mañana a las 5.30 p. m. — Adolfo Calvente.

—Casa en Flores. Base, $ 6.700 m\|n. Mañana a las 4.30 p. m. — Casa en Palermo. Base, $ 9.500. Mañana a las 5.30 p. m. — Casa en Palermo. Base, $ 7.900 m\|n. Mañana a las 6 p. m. — V. Santa María Ltda.

—Casa Garage en 5 Newberry 3235 37. Base $ 12.800 m\|n. Mañana a las 3 p. m. — F. Conti y Cía.

—Casa en Caballito. Base $ 8.000. Mañana a las 4.30 p. m. — F. Bacigaluppi.

—Casa en Don Cristóbal 631 35. Base. 8.000 $ m\|n. Mañana a las 4 p. m. — El mismo.

—Casa en Flores. Base, $ 5.000. Mañana a las 4.15 p. m. — F. Abalo.

Banco Hogar Argentino

Casa en San Martín. Hipoteca $ 4.598.08 m\|n. Base, $ 5.000. Mañana a las 3.30 p. m. — Bravo Barros y Cía.

—Casa en Vélez Sársfield. Base, $ 11.800 m\|n. Mañana a las 3 p. m. — V. S. Lobato y Cía.

—Casa en Flores. Base, $ 7.000 m\|n. Mañana a las 3.30 p. m. —El mismo.

—Casa en Helguera 1402. Base, $ 2.500 m\|n Mañana a las 4.30 p. m. — Francisco Abalo.

Banco de la Provincia de Buenos Aires

—Casa en Villa San Andrés. Hipoteca $ 1.600. Base, $ 2.800 m\|n. Mañana a las 4 de la tarde.

Haciendas

6000 vacunos y lanares en Bolívar (F. C. S.). Mañana a las 2 p. m. — Pedro Bordenave.

—1.100 novillos y vacas en Las Heras. Mañana a la 1 p. m. — Cardones y Sarracino.

—900 vacunos, lanares y yeguarizos, en Cacharí. Mañana a las 2 p. m. — Rivieri y Arrien.

—60 potros y caballos. Mañana a las 2 p. m. — Grippo y Ballón.

CONVOCATORIAS A ASAMBLEAS

Sociedades

"Portuguesa de Socorros". Mañana a las 2.30 en el local del "Centro Aragón", Tacuarí 553.

"La Floresta". Mañana a las 2.30, en Avellaneda 3885.

ESTADISTICA DE EXPORTACION DE AVENA

por los principales puertos de la República, desde el año 1893 hasta 1914 inclusives

EN TONELADAS

Años	Bs. Aires	La Plata	B. Blanca	S. Nicolás	Sta. Fé	Rosario	V. Constit.	Varios	Totales
1893	873	96	—	6	—	—	—	—	975
1894	1.500	164	—	—	—	—	—	—	1.664
1895	11.949	5.015	192	476	—	147	110	8	17.897
1896	1.564	1.259	—	62	—	—	—	—	2.884
1897	564	2	—	—	—	—	—	—	566
1898	920	183	—	4	—	—	—	—	1.107
1899	4.266	1.101	—	—	—	—	—	—	5.367
1900	7.276	—	—	—	—	343	—	—	7.619
1901	1.302	—	—	500	—	423	—	—	2.225
1902	19.089	606	147	—	—	—	—	—	19.842
1903	26.244	—	—	1	—	—	—	—	26.245
1904	26.945	923	906	149	—	232	—	1	29.156
1905	14.882	430	1.854	—	—	—	—	1	17.167
1906	37.089	3.841	7.880	2.835	—	—	—	16	51.661
1907	88.529	13.077	40.534	983	—	—	—	443	143.566
1908	242.063	38.249	157.551	489	—	353	—	1.327	440.041
1909	195.115	44.211	179.338	2.560	51	62	2	13	421.352
1910	194.445	45.132	127.421	10	—	753	—	—	367.761
1911	267.070	130.197	155.922	392	—	17.177	—	20.451	531.209
1912	285.483	157.381	441.916	—	—	5.961	—	18.999	909.740
1913	238.456	168.863	443.615	215	84	10.124	—	—	861.357
1914	80.077	48.460	230.307	—	—	1.166	—	—	360.010

AVISOS VARIOS

CASA VACCARO

La Casa de Cambio más acreditada de la República

LOTERÍA NACIONAL

Comisiones en General

AVENIDA DE MAYO 646

BUENOS AIRES

MARITIMAS

VAPORES ESPERADOS

Vapor norteamericano Nordoahlen, de Nueva York en la dársena sur, con carbón.

Mañana:

Vapor español Apolo, de Cardiff, en la dársena sur, con carbón.

Id inglés México City, de Ibicuy, en el dique 1, en lastre.

Fragata italiana Jallarci, de la rada en el dock sur, vacía.

Vapor holandés Turbina, de Baltimore a Barracas, con carbón.

LINEA DE LA COSTA SUR

Vapor nacional Rawson, salió ayer de la dársena sur para Río Gallegos y escalas.

Vapor nacional Madrid, saldrá el 31 de la dársena sur para Bahía Blanca y Puerto Madryn.

Id nacional Pellegrini, salió el 24 de San Antonio para ésta.

Id nacional Asturiano, saldrá el día 5 de enero próximo, para Punta Arenas y escalas.

Adolfo Bullrich y Cía.

Sucursales y remates-ferias de haciendas periódicos en Bahía Blanca, Azul, Chascomús, 30 de Agosto, Necochea, Coronel Suárez, Utracán, Quequén y De Bary.

8.500 novillos y vacas Durham

de muy buena clase y estado

En Trenque Lauquen

Haciendas de alta mestización y muy buen estado, incluso 2000 novillos de 2 años, mochos, y el resto vacas y vaquillonas, en su mayor parte origen de La Fortuna y La Colina, en el establecimiento "San Ricardo", distante dos leguas de Trenque Lauquen (F. C. O.), por orden y cuenta de don Enrique Santamarina.

El domingo 16 de enero a las 12 m.

En el establecimiento con las haciendas a la vista y debidamente clasificadas en lotes.

Adolfo Bullrich y Cía.

Shorthorn de pedigree—

14 vacas con crías al pie, seis vacas servidas, seis vaquillonas y dos toritos de un año Shorthorn de pedigree procedentes de la cabaña La Vasconia, del señor Esteban Haróstegui se rematarán

El **miércoles 29 de diciembre**, a las 3 de la tarde en nuestra casa, San Martín 254. Comisión a cargo de los compradores.—Adolfo Bullrich y Cía.

SALABERRY & BERCETCHE

4.500 VACUNOS 4.500

25.000 LANARES 25.000

En el establecimiento "LA ANGELITA"

Sobre la estación CAÑADA VERDE (F. C. P.)

El día MARTES 28 de DICIEMBRE, remataremos las siguientes haciendas:

VACUNOS

300 novillos Durham, 2 años.
1250 novillitos Durham, 1 1|2 año, una sola marca.
1250 vaquillonas Durham, 1 1|2 año, una sola marca.
930 vacas Durham con
820 terneros al pie.

Toda esta hacienda es de alta mestización Durham de una sola marca en su mayor parte y se encuentra en muy buen estado.

LANARES

11.500 ovejas Lincoln, de vientre.
6700 borregos y borregas Lincoln.
4000 capones Lincoln, de cuatro dientes, listos para matadero y frigorífico.
2500 capones Lincoln, de dos dientes.
300 carneros Lincoln.

Llamamos especialmente la atención de los interesados, sobre este lote de hacienda, lanar, toda ella de alta mestización Lincoln y de origen de los establecimientos del doctor Tomás E. de Anchorena.

Esta hacienda se presentará a la venta, debidamente clasificada en lotes. Los carneros son todos de buen servicio y se venderán en lotes pequeños.

TRENES: Los interesados de la capital federal y estaciones intermedias hasta Cañada Verde (F. C. P.) podrán tomar el tren que sale de RETIRO (Pacífico), el día lunes 27 de diciembre, a las 8 p. m. El regreso se efectuará el mismo día del remate, en un tren especial que correrá desde Cañada Verde a Retiro, donde llegará el día miércoles 29 de diciembre.

Nuestra comisión será de 2 por ciento a cargo del comprador y 2 por ciento a cargo del vendedor.

Para más informes, dirigirse a nuestro escritorio, Defensa 188. — Salaberry y Bercetche.

AYARRAGARAY
SCHINDLER
GOWLAND

En Villa Sauze (F. C. O.)

(PARTIDO DE Gral. VILLEGAS)

El jueves 30 de diciembre a la 1

8275 vacunos 8275

DETALLE

NOVILLOS

450 novillos de 3 1|2 años, gran clase.
750 novillos de 2 1|2 años, mochos, 1 marca, excepcional clase y estado.
700 novillos de 2 años, mochos, 1 marca, excepcional clase y estado.
650 novillos de 2 años, gran clase y estado.
1050 novillos de 1 1|2 años, mochos, 1 marca, excepcional clase y estado.
950 novillos de 1 1|2 a 2 años, 1 marca, gran clase.
800 novillos de 1 y 1|2 años, gran clase y estado.

VACAS

502 vaquillonas de 3 años, gran clase, en parición.
448 vaquillonas de 1 1|2 a 2 años, gran clase.
1275 vacas, gran clase, con
700 terneros.

Tanto los novillos como las vacas se venderán en lotes de 200 cabezas con opción. Nos permitimos recomendar muy especialmente la consignación anotada de los señores Barreto Hermanos; compuesta de 2.500 novillos marca líquida del establecimiento "LA MAGDALENA" estación Barreto, F. C. P., todos mochos, criados y desarrollados en alfalfa ES UN LOTE EXTRAORDINARIO POR SU CLASE Y ESTADO.

Los interesados de las zonas Sud y Este de la Provincia, tienen la combinación de las líneas de la Compañía General y La Plata al Meridiano V que distan solamente de Villa Sauze, 7 y 10 leguas respectivamente.

HORARIO DE TRENES: — Salida del Once el miércoles 29 a las 7.05 p. m., pudiendo regresar el mismo día del remate.

Informes y pedidos de local, en nuestro escritorio, Lavalle 757. Buenos Aires.

V. S. Lobato y Cía.

CAMPO EN LAMADRID—

Parte del antiguo establecimiento "La Vigilancia" de Cepeda, hoy conocido por "San Juan", son 1.419 hectáreas a 5 leguas de Lamadrid, a 1 de Líbano y a 1 1|2 de Lastra. Actualmente se encuentra en parte sembrado de trigo y maíz, lo que demuestra su buena calidad, agua de 2 a 4 metros, dulce, libre de inundaciones, fuera de la zona de desagües. Base $ 70 hectárea, pudiendo dejarse $ 40 por hectárea en hipoteca, a 1, 2 o 3 años al 9 o|o. Título perfecto. Tiene un contrato de locación por 500 hectáreas, a $ 5 la hectárea, que vencen dentro de dos años que deberá respetarse. El resto arrendado sin contrato hasta Marzo próximo también a 5 pesos.

El lunes 27 de Diciembre, a las 3, en nuestra casa, Rivadavia 639. El campo está bien alambrado, tiene 4 divisiones, población de material de 5 piezas, un galpón grande, dos molinos y tanques de 200.000 y 160.000 litros, montes y varias otras mejoras. Puede visitarse por Líbano.

Seña, 8 o|o. Comisión, 2 o|o. Informes y planos, Rivadavia 639. — V. S. Lobato y Cía.

ADOLFO CALVETE

Teléfono 3790 Av. **Cangallo 44**

JUDICIAL. — SUNTUOSO PALACIO. — ARENALES 939. — Por disposición del señor juez en lo civil, doctor Julián V. Pera y como perteneciente a los juicios sucesorios de don Federico Gándara y doña María Casares de Gándara, remataré

MAÑANA a las 5 p. m.

El lujoso hotel actualmente ocupado por el señor ingeniero Angel Gallardo, calle Arenales 939, entre als de Suipacha y Carlos Pellegrini y cuyo edificio está distribuído del modo siguiente: planta baja primer piso, segundo piso, azotea y subsuelo. Entrada con puerta de hierro, puerta al subsuelo de roble y puerta cancel con cristales.

PLANTA BAJA. — Gran vestíbulo, sala, antesala, escritorio, comedor, jardín de invierno, hall, toilette, pasaje, ofice, segundo comedor, etc. Piso alto: 5 habitacoines, comedor prvé, vestíbulo, boudoir, guardarropa, 2 baños, hall, terraza y pasaje.

Segundo piso. — Tres dormitorios, galería y vestíbulo, ascensor, baño, comedor de servicio, cocina, antecocina, baño, despensa y water closet.

Subsuelo. — Portería, sala de juego, 4 dormitorios, depósitos, pasaje, etc.

Su terreno mide 11.52 metros o sean 13.30 varas de frente al Sur, 32.70 metros, igual a 37.76 varas en su costado Este y 32.80 metros, igual a 37.87 en el costado Oeste, lo que hace una superficie de 377.28 m. c., o sean 503.04 varas cuadradas.

Este palacio hecho a todo costo y con todo el confort moderno, ha sido construído por el arquitecto Amílcar Durelli; con frente imitación piedra, marquesina a la entrada, balcones de hierro artísticos, pisos de parquets en toda la casa, cielorrasos decorados, carpintería de roble cloacas, aguas corrientes, luz eléctrica, gas, etc.

Renta $ 750 mensuales. **Tasación: $ 350.000. Base, las 2|3 partes o sean $ 233.333.33 m|n.**

Para visitarlo, como para tratar facilidades de pago, dirigirse a mis escritorios, Cangallo número 442. Otros informes, a los Tribunales, secretaría del doctor Enrique Peña, 6o. piso. Exigiré 8 o|o a cuenta de precio y como seña y 2 o|o de comisión. — Adolfo Calvete.

Espléndida casa-quinta en Belgrano—

Con grandes facilidades de pago. A comprar de verdad sin plata. Orden terminante de liquidar por lo que dén, arriba de las hipotecas.

MAÑANA a las 5.30 p. m.

Remataré sobre la misma la notable casa-quinta moderna, calle Juramento números 3184 y 3188, esquina a la de Freyre, con edificio hecho a todo costo, compuesto de zaguán, gran hall, galería, tres grandes salones, seis dormitorios, dos piezas de servicio, dos cuartos de baño, cocina, antecocina, gran sótano, garage depósito para nafta, gallinero, parral y notable parque jardín con plantas finas.

El terreno mide 35 varas de frente por 35 varas de fondo, ad corpus, revoques imitación piedra, gas, luz eléctrica, aguas corrientes, barrio de cloacas, carpintería elegida, cielorrasos decorados y todas las comodidades de una casa moderna hecha con todo confort. Base, 62.000 $ m|n, que reconoce la propiedad en 2 hipotecas, una de 50.000 $ y otra de 12.000 a 2 años de plazo ambas con 9 por ciento de interés anual y el resto al contado. Para visitar la casa y otros detalles, ocurrir a mis escritorios. —Cangallo 442. Exigiré el 8 por ciento a cuenta de precio y 2 por ciento por mi comisión.—Adolfo Calvete.

Carlos Merlini

San Martín 142

EN FLORES. — TERRENO BIEN SITUADO, Avenida Carabobo entre Avenida Campana y Zubiría, lote 30, manzana B. Paraje de grandes adelantos con numerosa edificación y eléctricos en todas direcciones en combinación con el Subterráneo. Mide 10 varas de frente por 61.20 varas de fondo. Sin base, a vender a cualquier precio.

Venta ordenada por los señores Leng, Roberts y Cía., y B. W. y Ater Kuiler, como pertenecientes a la liquidación de los bienes del señor José Cinollo.

El **domingo 9 de enero**, a las 3 p. m., sobre el mismo terreno. Títulos perfectos. Todo comprador entregará 10 o|o de seña más 2 o|o de comisión. Más datos, a mis escritores, San Martín 142.—**Carlos Merlini.**

v-En-8

EN BERNAL, F. C. S. — 18.326 VARAS DE tierra bien ubicadas. Calle Cerrito entre San Carlos y calle No. 13. Terreno altísimo y de verdadero porvenir, rodeado de edificación y de valiosas quintas. Al lado del camino oficial de automóviles a La Plata y a 4 cuadras de la estación Hornos del tranvía eléctrico No. 22 a Quilmes, que corre cada 15 minutos y 30 al centro de la ciudad. 7 cuadras de la estación Bernal del ferrocarril y próximos a la gran fábrica de papel y Compañía General de Fósforos.

SIN BASE

A tanto la vara cuadrada.

El **lunes 10 de enero**, a las 4 p. m., en mis escritorios, San Martín 142. Esta venta es ordenada por los señores Leng, Roberst y Cía., y B. W. y Ater Kuiler, como pertenecientes al concurso de los bienes del señor José Cinollo.

Todo comprador oblará 10 o|o a cuenta de precio más 2 o|o de comisión. Pidan planos y otros datos a mis escritorios, San Martín núm. 142.—Carlos Merlini.

v-En-9

Guerrico & Williams

50.000 CIGARROS HABANOS LEGITIMOS.

50.0000 CIGARROS HABANOS LEGITIMOS.

Orden del Banco Germánico de la América del Sud, en la adjudicación de bienes de la casa importadora de los señores Weile y Altgelt. Hay 8 violetas de Smart Set, de Fernández García y Cía.; 4 de La Intimidad, de Antonio Caruncho; 9 de J. Suárez Murias; 2 de Villar y Villar; 3 de Boik y Cía.; 1 de Flor de Naves, de Juan Cueto y Hnos.; 2 de La Meridiana, de Pedro Murias; 1 de Romeo y Julieta. Es una ocasión que deben tener en cuenta, no sólo los particulares, sino también los comerciantes de la ciudad y campaña por tratarse de cigarros de las mejores marcas que venderemos a cualquier precio.

El **jueves 30 diciembre**, a las 4 de la tarde, en nuestra Casa, Bmé. Mitre 530. Exposición desde el martes. Hay catálogos. Comisión 10 por ciento.—**Guerrico y Williams.**

10-D-30

BANCOS

BANCO DE ITALIA Y RIO DE LA PLATA.—

Unico corresponsal en la República del Tesoro Italiano del Banco di Nápoli.—Casa central, Bartolomé Mitre 436 al 448.—Sucursales: En la capital: Núm. 1, Corrientes esq. Pueyrredón; núm. 2, Montes de Oca 2099; núm. 3, Paseo de Julio 1258; núm. 4, Moreno 1500; núm. 5, Rivadavia 8495. En el interior: Rosario de Santa Fe, La Plata, Bahía Blanca, Paraná, Concordia, Gualeguaychú, Gualeguay, Uruguay, Victoria, La Paz, Resistencia (Chaco).

Capital realizado	$	10.000.000 oro
Fondo de reserva	"	922.330 "
Fondo de previsión	"	2.300.000 "

Agencias: Puerto Ingeniero White (Bahía Blanca); Ensenada (La Plata).

Se abona moneda nacional y oro sellado:

Por depósitos en cuenta corr.	1	o|o	1	o|o
A plazo fijo de 3 0días	2	"	2	"
A plazo fijo de 60 días	3	"	3	"
A plazo fijo de 90 días	4	"	4	"
A plazo de 180 días	4 1|2	"	4 1|2	"
A mayor plazo	Convencional			

El Banco expide cartas de crédito vende giros y transferencias por cable sobre todas las principales ciudades de Europa, Norte América, Brasil, Chile, Paraguay, República Oriental del Uruguay, como también emite giros y recibe remesas al cobro sobre todas las sucursales del Banco de la Nación Argentina y órdenes de pago sobre los pueblos de Italia.

El Banco trata en general todas las operaciones bancarias. — Buenos Aires, octubre 1.o de 1915. — **Onorio Stoppani**, director-gerente.

BANCO ESPAÑOL DEL RIO DE LA PLATA— Casa matriz en Buenos Aires, Reconquista número 200.

Capital subscripto	$ 100.000.000 —m|n.
Capital realizado	" 97.928.670 — "
Fondo de reserva	" 47.647.762,88 — "
Prima a cobrar	" 1.212.798 — "

Sucursales:

En el exterior: Barcelona, Bilbao, Coruña, Génova, Hamburgo, Londres, Madrid, Montevideo, con una agencia, París, Río de Janeiro, Sao Pablo, Santos, San Sebastián, Valencia y Vigo.

En el interior: Adolfo Alsina, Bahía Blanca, Barcarce, Bartolomé Mitre, Concordia, Córdoba, Dolores, La Plata, Lincoln, Lomas de Zamora, Mendoza, Mercedes, (Buenos Aires), Mar del Plata, Mercedes, (San Luis), 9 de Julio, Pergamino, Pehuajó, Posadas, Rivadavia, Rosario con una agencia, Rafaela, Salliqueló, Salta, San Juan, San Nicolás, Santa Fe, Santiago del Estero, San Pedro, Tres Arroyos, Tucumán y Villaguay.

Agencias en la capital:

Número 1, Pueyrredón 185; núm. 2, Almirante Brown 1422; núm. 3, Vieytes 2000; núm. 4, Cabildo 2027; núm. 5, Santa Fe 2201; núm. 6, Corrientes 3200; núm. 7, Entre Ríos 1145; núm. 8, Rivadavia 6902; núm. 10, Bernardo de Irigoyen 1399, núm. 11, Caseros 2965; núm. 12, Charcas 1257; número 15, Bernardo de Irigoyn 364; núm. 16, Reconquista y Paseo de Julio.

Corresponsales directos en todos los países.

Abona por depósitos en moneda legal y oro sellado:

En cuenta corriente	1 1|2 o|o
A 30 días	1 1|2 "
A 60 días	2 1|2 "
A 90 días	3 1|2 "
A 6 meses	4 "
A mayor plazo	convencional
Depósitos a premio con libreta desde 10 pesos moneda nacional hasta 10.000 $ después de 60 días	4 o|o

Cobra:

En cuenta corriente	9 o|o
Descuentos generales	convencional

El Banco se ocupa de toda clase de operaciones bancarias en general. — Buenos Aires, septiembre 30 de 1915. — Elías D. Arambarri, gerente general.

BANCO HIPOTECARIO NACIONAL

Se avisa al público que el día **Miércoles 29** del corriente, se procederá a la quema de los siguientes valores.

Cupones a curso legal	$ 152.204.75
Cupones serie "A" oro	" 5.705 —

El acto tendrá lugar en el local del Banco, calle 25 de Mayo 245. Hora: 2.30 p. m.

Buenos Aires, diciembre 27 de 1915.

A. DIAZ
INSPECTOR GENERAL

ESPECTACULOS

TEATROS

COLISEO — PLAZA LIBERTAD — EL 24 DE Diciembre a las 11 p. m., La Fiesta de Navidad. Gran representación a beneficio de las familias de los reservistas, organizada por un comité de señoras y señoritas italianas.—Programa: "Il canto del richiamati", "I soldati italiani agli avanpost nella notte di Natale. La ópera en tres actos LA FIGLIA DEL REGGIMENTO.—Platea, 8 $.

COLISEO. — PLAZA LIBERTAD — TOURNEE en Sud América de la compañía del actor cinematográfico Alberto Capozzi. Mimodramas, films de actualidad. Gran Guignol. — Próximamente debuto. — Platea, 2 $.

SAN MARTIN — ESMERALDA 265. — EMPRESA Rey y Cía. — Compañía argentina. Dirección: José González Castillo y Elías Alippi. — Maestro concertador, Arturo de Bassi. — Dramas populares, bailes, criollos, canciones regionales, 30 guitarreros y 25 bailarines. — Hoy dos funciones. — Tarde: OBJETOS PERDIDOS, JUAN MOREIRA. — Noche: OBJETOS PERDIDOS, MARTIN FIERRO. — Platea, 2 $.

NUEVO. — CORRIENTES 1510. — COMPAÑIA DRAmática italiana de grandes espectáculos y cuadros patrióticos de los artistas señora Emma Pirovano y Cav. Uff. Antonio Bolognesi. — Hoy dos funciones. —Tarde: I FIGLI DI NESSUNO. — Noche: LA CORTE DE NAPOLEONI O SEA MADAME SANS GENE. — Platea, tarde y noche, 1.50 $.

APOLO. — CORRIENTES 1356. — COMPAÑIA NAcional de comedias, bajo la dirección de don Joaquín de Vedia.—Primer actor cómico, Roberto Casaux.—Primer actor, Salvador Rosich. — Hoy dos funciones.—Tarde y noche: NOCHE DE INVIERNO, EL DISTINGUIDO CIUDADANO. En los entreactos números de concierto por el violinista Miramonte. — Platea, 2 $.

AVENIDA. — AVENIDA DE MAYO 1222. — COMpañía española de opereta y zarzuela. — Hoy dos funciones. — Tarde: LA DOLORES. — Noche: MARINA.—Platea, tarde y noche, 1.50 $.

COMEDIA. — C. PELLEGRINI 248. — COMPAÑIA de zarzuela dirigida por Miguel Lamas. — Hoy dos funciones. — Tarde: EL ALMA DEL LEON, CONSOLAR AL TRISTE, QUE NOS ENTIERREN JUNTOS, CLEOPATRA y a continuación couplets por la tiple cómica María Tubau. — Platea, 2.50 $ —Noche: CLEOPATRA, EL VERBO AMAR, LOS HOMBRES DEL DIA, CLEOPATRA, y a continuación tonadillas por María Tubau. — Platea, 1 $ por sección.

El lunes estreno del sainete de José López Silva (hijo): LA ALEGRIA DE LOS VIEJOS. El martes función de inocentes: DON JUAN TENORIO y UNA NOCHE EN LAS TRINCHERAS.

MARCONI. — RIVADAVIA 2328. — COMPAÑIA lírica italiana. — Maestro director y concertador Bruno Mari. — Hoy la ópera en cuatro actos AIDA. —Platea, 2.50 $.

MAYO. — AVENIDA DE MAYO Y LIMA. — COMpañía de zarzuela y revistas española de Palomedo-Palacios. — Hoy dos funciones. — Tarde: LA EUROPEA, SAN JUAN DE LUZ y bailes por los hermanos Fuentes, EL PRIMER MINISTRO. — Platea, 2 $.—Noche: LA VERBENA DE LA PALOMA, LAS POBRECITAS MUJERES, EL PRIMER MINISTRO y bailes por los hermanos Fuentes, LA EUROPEA. — Platea, 1 $ por sección.

BUENOS AIRES. — CANGALLO 1043.—THEATRE Catalá, patrocinado por el Casal Catalá, Centre Catalá, Centre Balear y Círculo Valenciano. — Primera actriz, Carmen Jarque. Primeros actores Juan Domenech, Casimiro Ros, Agustín Morató. — Hoy, dos funciones. — Tarde: LAS JOYAS DE LA ROSER. — Platea, 1 $. — Noche: [illegible] PLATXA (estreno), LO CASTELL DELS TRES DRAGONS (estreno). — Platea, 1.50 $.

BATTAGLIA. — CANTUS NACIONAL NORTE. — Santa Fe 1899. — Venus-Kursaal.—Dirección: J. Osés. — Compañía de variedades y atracciones.—Hoy: dos funciones. — Tarde: Matinée [illegible] para familias [illegible] — Platea, [illegible] todos por artistas, [illegible] campeonato [illegible]

VARIEDADES. — PLAZA CONSTITUCION. — Compañía nacional [illegible] Primer actor y director, Adolfo H. Fuentes. Primera actriz, Ada Cornaro. — Hoy dos funciones. — Tarde: LOS MIRASOLES. — Noche: CANDIDATO AL CONGRESO, estreno EL CONFLICTO. — Platea, 1 $.

VARIEDADES Y CIRCOS

CASINO. — MAIPU 326. — COMPAÑIA DE VAriedades y atracciones. — Hoy dos funciones. — Tarde: Matiné con un selecto programa para familias. — Noche, a las 8.30 p. m. [illegible] deleros. Troupe Hermanos Family, célebres artistas japoneses, [illegible] Hermanas Glory, [illegible] transformación, [illegible] Wiggs, Jack M[illegible] y toda la compañía de atracciones. — Entrada general, 1 $.

ROYAL THEATRE. — CORRIENTES 829. — GRAN compañía nacional de operetas y revistas. — Dirección Fusaro-Baylo Herrera. — Hoy dos funciones. — Tarde: Acto de cinematógrafo, EL ESCANDALO DE LA PIEDRA, LOS PRONOSTICOS DE MARTIN GIL. — Platea, 2 $. — A las 6 p. m.: Apéritif-Tango. — Entrada 0.50. — A las 9.15: LA PRENSA DE HOY, LOS PRONOSTICOS DE MARTIN GIL, EL ESCANDALO DE LA PIEDRA. —Platea, 1 $.

PARQUE JAPONES. — CALLAO Y PASEO DE Julio. — Abierto todos los días de 2 de la tarde a 12.30 de la noche: Atracciones al aire libre. Teatro Romano —Entrada 1 $, con dos vales gratuitos, uno para el teatro y el otro para una atracción.

SKATING RINK L'AIGLON — FLORIDA 146. — Patinaje sobre ruedas. Tres secciones diarias: mañana, tarde y noche. Gran banda Sosso.

CIRCO ANSELMI. — LAVALLE Y LARREA. — Compañía acrobática y de dramas nacionales. — Próximamente debute de la nueva compañía.

FRONTON BUENOS AIRES, CORDOBA 1130. — Hoy dos reuniones. — Tarde a las 3.30 p. m. dos partidos de pelota a cesta. El primer partido a continuarse. El segundo partido a 40 tantos, entre Ardoza (menor) y Larrañaga contra Cazalis I, Irigoyen y Cazalis II.—Noche, a las 9.15. Primer partido a continuarse. El segundo partido a 40 tantos, entre Marquinés y Martín, contra Hernandez y Errasa Chavarri.

CINEMATOGRAFOS

PALACE THEATRE. — CORRIENTES 751. — Hoy función tarde y noche: El detective Gratzs, Madre heroica.

SELECT. — SUIPACHA 482. — HOY FUNCION tarde y noche: Ofrento rey de los ladrones, La novia de una modistilla.

EMPIRE THEATRE. — CORRIENTES Y MAIPU. —Hoy dos funciones. — Tarde: Nobleza gaucha. — Noche: Soiree en honor de la colonia española: España en la Argentina y otras de actualidad.

CINE OPERA. — CORRIENTES 848. — HOY FUNción tarde y noche: Variado programa con estrenos.

SPLENDID THEATRE. — SANTA FE 1846. —HOY función tarde y noche: La corona de espinas.

ESMERALDA. — ESMERALDA 442. — LUJOSO cine con grandes atracciones. — Hoy función tarde y noche, con estrenos.

PETIT PALACE. — LIBERTAD 276. — HOY FUNción tarde y noche: Variado programa con estrenos.

LAVALLE — LAVALLE 921. — HOY FUNCION tarde y noche: La princesa Nadine, en 12 partes.

ELECTRIC PALACE. — LAVALLE 836. — HOY función tarde y noche: La corona de espinas.

SMART PALACE. — CORRIENTES 1279-1283. — Hoy función tarde y noche: Carlitos tramoyista, Viva la D[illegible], Las señales del amor.

MIGNON PALACE. — JURAMENTO 2453. — HOY función tarde y noche: La ceiba y el perro, Una buena ganga.

DE LAS FAMILIAS. — CABILDO Y F. LACROze. Hoy función tarde y noche: Variado programa con estrenos.

BOEDO. — BOEDO 845. — SALON PARA FAMIlias. — Hoy: Mi hija por la hoja en 14 partes.

GRAN SALON ALMAGRO. — RIVADAVIA 3880. — Hoy función tarde y noche: Variado programa con estrenos.

THE AMERICAN PALACE — CORDOBA Y CAllao. — Hoy función tarde y noche: Diana la fascinadora, Carlitos en su nueva colocación.

DON JUAN DE GARAY. — GARAY 2467. —HOY función tarde y noche: La hermana del detective, Por su hijo.

ESLAVA. — SUIPACHA 464. — HOY FUNCION tarde y noche: La princesa Nadine, Actualidades Gaumont núm. 35.

EN LA QUINTA DE MORENO. — LOMAS DE ZAmora, Portela 251. — Con tranvía a la puerta, líneas 102 y 105. — Tendrán lugar este año, las tradicionales fiestas de Año Nuevo y Pascua de Reyes a beneficio de la Escuela Profesional de Mujeres de aquella ciudad. — Noches del 31 de Diciembre y 1, 2, 6, 8 y 9 de Enero. — Entrada 1 $. Niños 0.50.

INFORMACIONES DE ULTIMA HORA

Servicio Telegráfico del Exterior

El "Presidente Mitre"

La negociación muy bien encaminada

Esperanzas de próximo arreglo

(De nuestro servicio exclusivo)

LONDRES, Diciembre 25 (3 p. m.). — Me es dado afirmar que la negociación referente al apresamiento del vapor argentino "Presidente Mitre" está muy bien encaminada.

En los círculos diplomáticos se asegura que antes de pocos días, tendrá una solución satisfactoria.

ESTADOS UNIDOS

La revolución en China

NUEVA YORK, diciembre 25. — Anuncian de Pekín que las tropas de la provincia de Yunán que hasta ahora habían permanecido adictas al gobierno se unieron al movimiento revolucionario encabezado por Tsaiao, quien declaró a Yunán provincia independiente.

Sin novedad en el frente occidental

PARIS, diciembre 25. — Un comunicado oficial dado a la publicidad anuncia que en el transcurso de la pasada noche no ha habido acontecimiento importante que señalar.

En los Balcanes

BOMBARDEO DE LAS LINEAS DE LOS ALIADOS

PARIS, diciembre 25. — "Le Journal" inserta un despacho procedente de Atenas anunciando que la artillería alemana situada en el lago Le Doirán está bombardeando las líneas franco-inglesas.

CHILE

En honor del cuerpo de diplomaticos.—Impresión causada por los últimos discursos. — Partida de los embajadores—Declaraciones del presidente Barros Luco.—La caja de ahorros de obreros.

SANTIAGO DE CHILE, 25.—El día 1 del mes de enero tendrá lugar la recepción que el ministro señor Subercaseaux dará en honor de los diplomáticos acreditados ante el gobierno chileno.

—Han causado buena impresión en todos los círculos los discursos pronunciados durante los festejos en honor de los embajadores extranjeros. Esos discursos pusieron en evidencia la gran cordialidad existente entre los países americanos.

—Las embajadas que asistieron a la delegación del mandato presidencial partieron en viaje de regreso.

—Entrevistado por el diario "El Mercurio", el señor Barros Luco declaró que se retiraba de la Moneda complacido de haber contribuído en algo al bienestar del país. Tiene la certidumbre de que el sucesor sabrá encauzar la nación en la vía del resurgimiento y del adelanto general a la sombra de una paz duradera y estable. Refiriéndose a la defensa nacional, dijo que no se debe descuidarla, comprendiendo que la principal riqueza del pueblo descansa en las instituciones armadas. Sobre la hacienda hijo que a pesar de las dificultades se han cumplido satisfactoriamente los compromisos exteriores, levantando más el crédito y prestigios de Chile en los mercados del mundo.

—Durante los cinco años que tiene de existencia la caja de ahorros de obreros, se han ahorrado 66.109.969 pesos.

PROVINCIAS

BUENOS AIRES

Escuela Normal Popular — Movimiento de trenes. — Afluencia de veraneantes

MAR DEL PLATA, 25. — Ayer tuvo lugar la sesión extraordinaria de la comisión pro Escuela Normal Popular, que había sido citada par la renovación de sus autoridades, concurriendo al acto la totalidad de sus miembros.

Practicada la elección dió el siguiente resultado: Presidente señor Julio César Gascón; vice doctor Silvio Bellati; tesorero, doctor Juan C. Gregorés; pro. Victoriano J. González; secretarios señores Aníbal L. Gascón y Eugenio C. Vernieri; inspector: señor Justino C. Tizzoni; vocales: doctor Juan Héctor Jara, doctor Vicente P. Constantino, doctor Fermín Errea, señor Carlos C Constantino, señor Victorio Tettamanti y señor Luis F. Muro.

Esto demuestra la capacidad de hospedaje que ofrece Mar del Plata a sus visitantes.

—Desde que ha inaugurado las secciones diarias el Cine Regina se nota muy concurrido por gran número de distinguidos veraneantes.

En la sección vermouht distinguimos a las siguientes familias: de Olmos, Acevedo, Acosta, Saguier, Jara, González Visle, Alio, Fernández, Anumada, Bustamante, Pettigrero, Bullrich, Urquiza, Moreno, Elizalde, Arias, Cornejo, Lastra, Molinari y otras.

Cargos contra la municipalidad

TANDIL, diciembre 25. — "La Comuna", periódico opositor, sostiene una valiente campaña contra las autoridades locales.

Hábilmente hace el proceso de la situación, abundando en interesantes detalles y concretando graves cargos contra el intendente municipal y los miembros del concejo deliberante, a los que acusa de incapacidad para desempeñar sus funciones.

Estado de los cultivos — Situación de los colonos — Correrías misisteriales

BARADERO, diciembre 25. — La extensión de terreno cultivado en este partido en el corriente año puede considerarse en 85.000 hectáreas, descompuestas como sigue: 35.000 hectáreas de maíz, 25.000 de lino, 15.000 de trigo y 10.000 de forrajes y legumbres.

—Las malas liquidaciones de la cosecha anterior han colocado a los colonos en condiciones precarias, habiendo influído esto en gran parte a que no se haya verificado la limpieza de los cultivos debidamente. No obstante el estado general de los sembrados, puede considerarse bueno.

—Es convencimiento público que el señor ministro de gobierno de la provincia doctor Salas, coscentra en esta localidad sus mayores atenciones, interviniendo personalmente hasta en los menores detalles de política casera.

Cosecha. — Escuela Industrial. — Crédito

25 DE MAYO, 25. — Sigue el mal tiempo en esta época de recolección, pero con todo, las perspectivas de buena cosecha no disminuyen.

Algunos sembrados han sido arrasados por la piedra.

—Ha sido muy visitada la exposición de trabajos realizados en la Escuela de Artes y Oficios de la Nación. Ha llamado la atención la bondad de las labores, especialmente las de carpintería, talabartería, mecánica y tallado, revelando la enseñanza proficua y bien encaminada.

El director y jefes de taller han sido felicitados.

—Los agricultores deben recurrir para levantar sus cosechas al crédito que en pequeña escala les otorgan los comerciantes y cerealistas, pues las casas bancarias están cerradas para los productores modestos.

El asunto de Casilda

SANTA FE, 25.—A propósito del asunto de Casilda, magnificado deliberadamente por los opositores, el ministro de gobierno ha enviado a la dirección de "La Prensa" el siguiente telegrama:

"Me he impuesto del suelto de ese diario titulado "El atropello de Casilda" y lamento que las informaciones llegadas hasta allí estén en oposición con la verdad de los hechos producidos.

Inmediatamente de recibida la denuncia del doctor Enrique Thedy, este ministerio ordenó la instrucción del sumario correspondiente enviando el mismo día al inspector de jefaturas para que, trasladándose a Casilda, cumplimentara la resolución dictada, lo que también se comunicó al denunciante.

El corresponsal de "La Prensa" pudo constatar la veracidad de estas afirmaciones.

El gobierno de Santa Fe, tiene demostrado al país que ha procedido siempre con energía y sin contemplaciones de ningún género en toda denuncia que afectara la rectitud de sus procederos en la parte administrativa y muy especialmente el absoluto respeto a los derechos ciudadanas en la vida cívica. Esperando que la dirección de ese diario rectifique las aseveraciones del suelto debidas a una errónea información, porque así lo exige la verdad de los hechos, saluda al señor director muy atentamente.—I. Bonacosa.

CORDOBA

Función de beneficio. — Arresto

MARCOS JUAREZ, Diciembre 25. — En el Teatro Español se efectuó una función de blógrafo a beneficio de la Cruz Roja Suiza.

—Fué arrestado el sujeto Oscar Anderson-Arregui.

ALEJANDRO, diciembre 25. — Los continuos robos se suceden en ésta sin que los autores sean capturados. Anteanoche penetraron en la Sociedad italiana, hurtando mercaderías por valor de doscientos pesos.

Anoche en el restaurant de José Rinaudo y en Hotel Italia se produjeron también pequeños robos.

SANTA FE

Movimiento político. — El presupuesto municipal. — Disidencias. — En favor de los pobres. — La presión de las aguas. — Orden municipal: — Abono de sueldos. —

ROSARIO, Diciembre 25. — Hoy celebrarán conferencias de propaganda política, al aire libre y en locales cerrados, diferentes fracciones de partidos.

—En la próxima semana el señor Mendieta expedirá un decreto poniendo en vigencia para el año entrante, las ordenanzas de presupuesto municipal, gastos de impuestos, que ahora rigen. El Concejo Deliberante sancionó en noviembre el presupuesto y ordenanza de impuestos para el año próximo; pero no ha tenido comunicación legal dada la interrupción de relaciones en las dos ramas comunales.

De modo que la intendencia se regirá por un presupuesto que puede calificarse muy bien de ilegal.

—Continúan ahondándose las disidencias en el seno del partido demócrata, con motivo de la proclamación de la candidatura Costanti, para senador por San Lorenzo.

—Con motivo del año nuevo, la Intendencia municipal distribuirá pan, carne y verdura a los pobres el día 31 del corriente. La distribución se hará en el corralón de Maestranza, previa presentación de los vales que expide la Asistencia Pública.

—La oficina especial de la Municipalidad, está realizando un estudio sobre la presión de las aguas corrientes.

Con tal motivo pedirá a la empresa que cambie las cañerías en ciertos radios de la ciudad, dándole mayor capacidad, o bien que establezca cañerías especiales, que servirían para adoptar doble presión.

Hácese notar que en Echesortu y Saladillo hay mayor presión que en el centro de la ciudad, debido a las grandes cañerías que se colocaron en esos puntos.

—Ha entrado en vigencia la resolución del Intendente municipal, que ordena a los jefes de sección de su repartición eleven mensualmente un informe sobre el movimiento de sus respectivas oficinas.

—Los empleados públicos de la provincia, han recibido con satisfacción, la noticia que a fin del corriente mes se les abonará sus sueldos correspondientes a noviembre y diciembre.

Dr. Mauricio P. Daract

FALLECIO HOY

Ha fallecido hoy el doctor Mauricio P. Daract, miembro de la Suprema Corte de Justicia.

El doctor Daract, enfermo de gravedad hace algún tiempo, era un ciudadano distinguido que había desempeñado importantes puestos públicos y gozaba de general estimación.

HUESPEDES DISTINGUIDOS

Han llegado a la capital, donde permanecerán algunos días, los distinguidos correligionarios de Santiago del Estero doctor Antenor F. Ferreyra y señor Gabriel Chiossone.

Los señores Ferreyra y Chiossone han actuado activa y eficazmente en las filas de la Unión Cívica Radical y gozan en su provincia de merecido prestigio.

Los saludamos cordialmente.

EL Sr. IGNACIO CORREAS

Esta tarde, en la calle Córdoba, a la altura del 800, un automóvil de plaza embistió al coche en que viajaba el señor Ignacio Correas, en compañía del señor Carlos Martínez.

A consecuencia de la colisión, el coche del señor Correas fué volcado y este caballero resultó con heridas de alguna importancia, siendo su estado delicado en el momento en que sale esta edición.

También resultó herido, pero levemente, el señor Martínez.

La Convención Demócrata

REUNION DE ESTA TARDE

Discurso del Dr. de la Torre

Presidencia de Ramos Mexía

SUSPENSION HASTA MAÑANA

Todos los detalles

Poco antes de las 2 p. m., hora oficial para la reunión de la asamblea, comenzaron a llegar los delegados e invitados al acto, observándose como un signo sugerente de la concurrencia, que en su mayoría era compuesta por jóvenes, tal vez demasiado jóvenes para intervenir en una función tan trascendental como la designación de una fórmula gubernativa.

Una asamblea de la magnitud y proporciones de la que se había anunciado por el partido Demócrata Progresista, nos imaginábamos hubiera despertado siquiera la curiosidad pública; por los alrededores del teatro Coliseo, donde la convención se celebraba no hay ningún grupo de pueblo.

La sala del teatro presenta, al iniciarse la sesión, un aspecto de profunda tristeza. En el paraíso se han ubicado seis o siete personas; en las lunetas altas cien o ciento cincuenta. Los palcos son ocupados por núcleos de cinco o seis personas y hay algunos vacíos.

El presidente de la agrupación, doctor de la Torre, hace su aparición a las 2.20. Una salva de aplausos saluda al jefe. Se oye un viva al futuro presidente de la República. Luego reina el mayor silencio. Los secretarios Acosta y Berraondo, desde el escenario, piden a los pocos minutos que los señores convencionales tomen asiento en la platea para poder hacer el cómputo de los asistentes.

El doctor Meyer Pellegrini preside el procedimiento en el pasillo central, y procede por intermedio de sus ayudantes al reparto de cartas orgánica, y cartulinas, donde se registrarán los sufragios, y coopera también al recuento de los presentes. La sala se va animando y los locales vacíos hasta hace poco se encuentran ocupados.

A las 2.40 hay 364 miembros, quorum necesario para poder sesionar.

El doctor de la Torre, de pie, expresa a nombre de la junta su agradecimiento a los delegados, dándoles su bienvenida.

Recuerda que todos los actos llevados a cabo por la agrupación se ajustaron siempre a las resoluciones y programas trazados desde la reunión del Savoy Hotel.

En medio de la anarquía porque pasa la República, el partido Demócrata Progresista —agrega —ha demostrado su vitalidad, su fuerza y su cohesión.

La junta nacional que termina el lunes su mandato, ha ejercido sus funciones en medio de graves peligros.

La historia del partido ha sido un largo e incesante combatir, ha demostrado con hechos el deseo personal de trabajo y se ha mantenido siempre en un terreno conciliatorio con los otros grupos conservadores, a condición de que no se cercenaran sus altos propósitos; se ha preferido que se raleen las filas antes que arriar la bandera.

Cree que los acompaña la opinión.

Termina reiterando el saludo a la convención e invita a nombrar presidente provisorio. Un convencional pide que sea por aclamación, y se nombra a don Ezequiel Ramos Mexía.

El señor Ramos Mexía declara que hoy, al llegar del campo ha sido sorprendido por su candidatura, auspiciada por los convencionales; sin embargo para no comprometer con una improvisación al partido de que forma parte; trae un discurso preparado, que empieza a leer.

Dice que va a presidir el acto, un acontecimiento histórico, que la asamblea puede desenvolverse en libertad, que no tienen caudillos ni tutelas deprimentes para elegir los ciudadanos que el país votará luego en una fórmula que sean una garantía para el partido que ha de cumplir su programa y para la República, que seguirá en la tradición que ha empezado el doctor Sáenz Peña.

Confía que se elegirá un candidato que por su carácter, sus virtudes y su inteligencia se imponga ante la opinión nacional y termina exhortando a los delegados para que se inspiren en el interés de la patria.

Procede, dice después, a que se nombre una comisión de poderes, porque entiende que la designada y que ha venido desempeñando sus funciones, ha sido en forma provisoria. Se autoriza a la presidencia para que ella haga la designación y nombra a los señores Funes, de Mendoza, Camaño, de Tucumán y Pérez Virasoro, de Corrientes.

El doctor Funes se excusa, porque ha manifestado privadamente a la junta que tiene criterio hecho sobre las representaciones de Santiago del Estero, Capital y otras, por lo que no desea obstaculizar el funcionamiento de ella.

Se nombra para substituirlo al señor Argañaraz, delegado de Santiago del Estero, y se invita a pasar a cuarto intermedio a las 3.5 hasta que se expida la comisión.

Durante el intermedio se produce un incidente entre los señores José M. Olmedo y Lucio Funes. Este último hacía propaganda para conseguir adictos, por el señor Villanueva, produciéndose en ese instante un cambio de palabras violentas, que no creemos oportuno reproducir.

A las 3.35 vuelve a reabrirse la asamblea. La comisión aconseja después de tomar en consideración los diplomas respectivos, que se aprueben los de Santa Fe, con un total de 56 representantes: de Mendoza, 24; Salta 26, San Juan 22, San Luis 20, Córdoba 72, Tucumán 24, Jujuy, 16, Entre Ríos 46, Corrientes, 36 Catamarca 16, Santiago del Estero 28, capital federal 88, de cuya lista se da lectura, y en la cual se observa que se han agregado numerosos nombres que no son los designados por las juntas provinciales.

El doctor Camaño informa en breves términos, y después de estudiar las actas, dice que han procedido correctamente dentro de las bases de la carta orgánica.

El despacho es aprobado por afirmativa general y manifiesta el señor Ramos Mejía que queda constituída la asamblea con 386 presentes sobre un total de 464, pues faltan los 120 de Buenos Aires y 16 de La Rioja.

Por moción del doctor Roca se confirma en seguida al señor Ramos Mexía como presidente definitivo y autorizado para el nombramiento de los secretarios designa a los señores Berraondo y Acosta, secretarios de la junta nacional, y a los delegados de Salta, doctor Francisco M. Uriburu, de Mendoza, doctor Luis Silvetti, de Tucumán, Ambrosio Nougués, de Santa Fe Sr. Martínez Zuviría, de Córdoba Guillermo Rothe y de Santiago del Estero Carlos Groussac.

El señor Ramos invita a la asamblea para que se pase a cuarto intermedio hasta mañana a las 2 de la tarde, oponiéndose el señor Octavio Iturbe y haciendo moción para que sea hasta el lunes.

Como uno de los delegados hizo suya la indicación del presidente, se vota y es aprobada esta última resolución por gran mayoría, que es recibida entre aplausos.

Los resultados de esta votación dejan acentuadas las dos tendencias que existen en la convención, villanuevistas y latorristas.

Entre los primeros que habían tomado colocación al fondo de la sala, vimos a los delegados de Mendoza, San Juan y parte de los de Jujuy y Córdoba.

Se dijo en los corrillos al levantarse el acto, que la intención de los villanuevistas era ganar tiempo con el propósito de buscar ciertas bases de arreglos.

Corrió el rumor igualmente, que la decisión de los convencionales a que hemos aludido, era de no concurrir a la citación de mañana.

DE LA PLATA

DELITOS ELECTORALES

Ante el juzgado del doctor Jantus ha sido formulada por un representante de la Unión Comunal de Manfanza una acusación contra la junta de reclamaciones de ese partido.

Los motivos son: exclusión deliberada de 662 electores hábiles, inscriptos todos en el padrón nacional, e inclusión indebida de 339 inscriptos falsos, cuyos nombres y domicilios fuera del distrito se consignan en la acusación.

La junta acusada se halla constituída por los señores Pedro J. Costa, Juan Iturralde y Federico Trant.

IMPORTANTE CONCURSO CIVIL

El conocido colonizador, don Pedro J. Gigante, se ha presentado ante el juzgado de lo civil a cargo del doctor Pedro R. Quiroga, secretaría del doctor Casco, haciendo cesión de bienes. El estado presentado por el fallido calcula en más de 9.000.000 de pesos, el valor de los bienes ascendiendo el pasivo a 3.500.000.

Se nombró síndico al doctor José María Vega.

ESCUELA DE AVIACION

El P. E. ha cedido al gobierno nacional, un terreno inmediato al Puerto de La Plata, para la instalación de la Escuela de Aviación de la Armada.

EN EL CAMINO DE AUTOMOVILES

Por el ministerio de Obras Públicas se ha dado entrada a las actuaciones producidas con motivo de los daños efectuados en los alambrados que circundan el camino de automóviles, por una hacienda vacuna de la municipalidad de La Plata, don Manuel Alvarez.

En el sumario se ha evidenciado los destrozos

HIPÓDROMO ARGENTINO

RESULTADOS DE HOY

Primera carrera

Diez y ocho de los veinte y cuatro cumplieron su compromiso en la prueba inicial.

Puesto el numeroso lote en movimiento, Querida II se posesionó del primer puesto, seguida de Chiquitina, Guandacol y 6 de Octubre.

La carrera no tuvo variantes hasta la entrada del tiro derecho, lugar en que Caveras inició ser atropellada conjuntamente con Cinotore, los que en reñida lucha llegaron al disco separadas por media cabeza de ventaja, en ese orden.

Querida II conservó el tercer puesto delante de Driada, a quien correspondió el cuarto lugar.

PREMIO BLACK PRINCE

1.a carrera. — 1400 metros

1-0	Carreras, 48 kilos, por Jardy y M. de Montespan del stud Livingston A. y A. Donna	3161	2235
2	Cantiere 59, M. Lema	717	580
3	Querida II 53, E. Saavedra	629	675
4	Driada 49, A. Baistroqui	380	288
0	6 de Octubre 58, G. Cariola	170	195
0	Everest 58, A. Castro	419	397
0	Guandacol 58, E. Mutio	88	644
0	Pegaso 57, F. Arcuri	4729	2456
0	Hombrecito 54, A. Navarro	1548	1323
0	Padín 53, J. Alardini	152	185
0	Fulano 52, P. Costa	497	495
0	Don Torcuato 52, J. Pena	1070	859
0	Ton Ton 52, C. Fenucci	386	434
0	Semiten 52, A. Quinteros	2253	1571
0	Chiquitina 51, A. Acosta	1570	1170
0	Tenebra 51, J. Juanicó	473	350
0	Guerra 49, G. Benvenuto	142	219
0	Ronde du Soir 46, F. Barroso	410	434
		19584	15307

No corrieron: Kirón, Tremus, Branza, Satanello, Danzante, Joli Jeu.

Dividendo de Carreras, $ 11.15 y 5.05; de Canctiere, 13.75; de Querida II 12.30.

Ganada por media cabeza.

Tiempo: 1'23".

Segunda carrera

Dentelli y Brisca no fueron presentadas en la carrera de potrancas perdedoras, por considerar difícil ganarlo a Merluza, la que contó con un gran favoritismo.

La pupila del Don Gonzalo dejó que Malilla seguida de Perfidea y Kota se florearan en la delantera hasta el tiro derecho, lugar en que, largada por su jockey, pasó a ocupar el primer puesto sin demostrar la menor resistencia para imponerse en definitiva con pasmosa facilidad.

PREMIO BARSAC — 1.600 metros

1	MERLUZA 56 ks., por Cyllene y Maitse II, del stud don Gonzalo, M. Acosta	12150	5132
2	Malilla 53, G. Benvenuto	1414	834
3	Kota 56, C. Fenucci	796	700
4	Iberia 56, A. Navarro	1725	842
0	Augusta 56, F. Arcuri	3418	2135
0	Perfidia 56, R. Rivero	3817	1866
		23320	11509

No corrieron: Dentelle y Brisca.

Dividendo: de Merluza $ 3.45 y 2.85; de Malilla 7.25.

Ganada por tres cuerpos.

Tiempo: 1'30" 4/5.

TERCERA CARRERA

Cine, Maneco y Dorel fueron los únicos que no fueron presentados a cumplir su compromiso es la carrera de potrillos perdedores, la que tuvo un resultado adverso a la opinión de la cátedra.

Bicarbonato se posesionó del primer puesto al darse la orden de partida, poniéndose en su persecución Primer Actor, el favorito Testún, Wateville y Danseur.

En la mitad del tiro derecho pasó al primer puesta este último para diferir el triunfo a su favor, pagando a su escasos partidarios el bonito sport de $ 68.65 por boleto a ganador.

El favorito terminó segundo y tercero Wateville que mejoró en mucho sus últimas performances.

PREMIO BRIDLET

3a. carrera — 1100 metros

1	Danseur, 56 kilos, por Moscardón y Ballerine, del stud Florida, A. Amoroso	825	720
2	Testún 56, D. Torterolo	10333	7635
3	Wateville 56, M. Lema	2091	1282
4	Sir Carlos 56, J. Arismendi	1594	1285
0	Cruel 56, A. Quinteros	1596	1140
0	Footmann 56, J. Bastías	844	788
0	Ohan 56, A. Baistroqui	240	177
0	Primer Actor 56, C. Claverie	547	425
0	Guayubirá 56, P. Costa	3396	2302
0	Betis 53, J. Juanicó	1434	1380
0	Bicarbonato 56, C. Fernández	8194	5817
0	Guaicurú 56, M. Coronel	421	445
		31471	22407

No corrieron: Cine, Maneco y Dosel.

Dividendo: de Danseur, $ 68.65 y 12.65; de Testún, 3.15; de Waterillo, 8.

Ganada por tres cuartos de cuerpo.

Tiempo: 1'8" 1/5.

CUARTA CARRERA

Seis de los ocho inscriptos fueron presentados a disputar el handicap de 2000 metros, el cual tuvo también un resultado no previsto por la cátedra.

Don Gabino imprimió un tren violento poniéndose en su persecución Velázquez y Massenet.

En el derecho atropelló Thamar, presentándole lucha a Massenet que había quedado dueño del campo, mas cuando parecía que el triunfo correspondería a uno de ellos, arremetió del fondo Sincera II para en definitiva hacer suyo el premio con facilidad.

PREMIO ECLAIR

Cuarta carrera—2.000 metros

1	SINCERA II 49 kilos, por Omelet y Sincere, del stud Don Julio, D. Torterolo	2293	1135
2	Massenet 53, M. Acosta	7754	2733
3	Thamar 53, A. Denna	3879	1866
4	Don Gabino 49, A. Baistroqui	2534	1415
0	Velázquez 53, F. Arcuri	9699	5383
0	Espadañal 49, E. García	3759	1544
		28678	14107

Ganada por un cuerpo

Tiempo: 2'5" 1/5.

No corrieron: Eureka III y La Delfina II.

Dividendo: de Sincera II $ 22.50 a ganador y 9.55 a placé; de Massenet 5.20.

PREMIO ARENALES

Quinta carrera—1.600 metros

1	AGUERRIDO 56 kilos, por Polar Satar y Partícula, del stud Ayuí, D. Englander	14594	—
2	Felpilla 58, M. Acosta	4049	—
3	San Pablo 55, D. Torterolo	13252	—
4	Retrechero 60, R. Rivero	1994	—
		33789	—

No corrió: Tata Dios.

Dividendo: de Aguerrido $ 4.20.

Ganada por un cuerpo y medio.

Tiempo: 1'37" 2/5.

PREMIO AS DE ESPADAS

Sexta carrera—1.600 metros

1	BIZET 55 kilos, por Escamillo y Rehearsal, del stud Amistad, D. Englander	17084	7601
2	Farol 52, J. Etchechurry	7501	3515
3	Dijón 52, D. Torterolo	4270	2224
4	Sandringham 55, A. Navarro	4334	1725
0	Pasco 55, P. Costa	4258	1975
0	Arrogante 52, E. Saavedra	1526	1088
		38963	18197

No corrieron: Proteo, Sunday, Repique, Strap, Majestad y Fachinal.

Dividendo: de Bizet, $ 4.10 a ganador y 2.70 a placé; de Farol 3.45.

Ganada por un cuerpo y tres cuartos.

Tiempo: 1'37" 2/5.

PREMIO SPARK

Séptima carrera—1.200 metros

1	SIN HUMO 48, por Américo y Santa Bárbara, del stud Abrojo, D. Torterolo	9919	—
2	Santa Damiana 46, A. Denna	15713	—
2	The Libel 45, A. Quinteros	1459	—
4	Piña 51, M. Acosta	15286	—
		42377	—

No corrió: Deseada.

Dividendo: de Sin Humo, $ 7.70 a ganador.

Ganada por medio cuerpo.

Tiempo: 1'12" 3/5.

PREMIO UVA NEGRA

Octava carrera—2.500 metros

1	ARVEJO 47, por Ultimatum y Arvejilla, del stud Ultimatum, A. Quinteros	17342	—
2	Maraschino 55, A. Denna	10312	—
3	Nondina 51, G. Benvenutti	6503	—
		34156	—

No corrieron: Solís, Thamar, Duc de Rovigo, Velázquez, Gringuito y Retiro.

Dividendo: de Arvejo, $ 3.55 a ganador.

Ganada por varios cuerpos.

VELAZQUEZ

La mala figuración que le correspondió al hijo de Bronce en el handicap de 2.000 mtros, donde parecía tener una carrera favorable, tiene su explicación. Duante el transcurso de la prueba se mareó.

NOTAS POLICIALES

Encontrándose estacionados frente al comercio que tienen establecido en la calle Venezuela 1779, Manuel Carrillo, Rafael Carrillo, Baldoqui y Francisco García, fueron provocados por los hermanos Francisco y José Barletta, que por allí pasaban.

Con tal motivo se inició una riña a puñetazos, que terminó con el empleo de armas. Francisco Barletta resultó con dos heridas en el brazo, de carácter grave, y su hermano con otra en la ingle izquierda. Ambos fueron recogidos por la asistencia pública y llevados al hospital Ramos Mejía.

Un agente policial que acudió en el acto, pudo detener sólo a Manuel Carrillo, pues los otros dos huyeron, pero más tarde un auxiliar de la policía detuvo a Rafael Carrillo Baldoqui, en la casa referida, donde se había ocultado y el oficial inspector Oscar Araujo detuvo a Francisco García en una casa de la calle San Juan.